



ISTITUTO D'ISTRUZIONE SUPERIORE "GEMELLI CARERI"
Corso Aspromonte - 89014 Oppido Mamertina (RC) - Tel. 096686186
[email:rcis02200t@istruzione.it](mailto:rcis02200t@istruzione.it) pec:rcis02200t@pec.istruzione.it
sito web: www.isoppido.edu.it



MISURE CONTENITIVE DEL RISCHIO CONTAGIO DA SARS-CoV-2 PER LO SVOLGIMENTO DEGLI ESAMI DI STATO 2020/2021

Documento di Integrazione al DVR

(Art. 28,29 del D.Lgs. 9 aprile 2008 n. 81 come modificato dal D.Lgs. 3 agosto 2009 n. 106)



"Liceo Scientifico"

Corso Aspromonte n.69 - Oppido Mamertina (RC)



"Istituto Tecnico Industriale"

Sede Biennio: Via Vittorio Alfieri - Oppido Mamertina (RC)
Sede Triennio: Via Ugo Foscolo - Oppido Mamertina (RC)
Corso Serale: Via Vittorio Alfieri - Oppido Mamertina (RC)



"Istituto Tecnico Commerciale e per Geometri"

Via Francesco Sofia Alessio - Taurianova (RC)



"Istituto Professionale Agricoltura e Ambiente"

Via Francesco Sofia Alessio - Taurianova (RC)

ANNO SCOLASTICO 2020/2021

Il R.L.S.
Francesco DE MASI

Il R.S.P.P.
Prof. Arch. Alessandro ALBANESE

il Dirigente Scolastico
ing. Pietro Paolo MEDURI

	PREMESSA	3
1.	CONSIDERAZIONI DI CARATTERE GENERALE	4
2.	MISURE ORGANIZZATIVE, DI PREVENZIONE E DI PROTEZIONE	4
	Misure di pulizia e di igienizzazione	6
	Misure organizzative	6
	Organizzazione dei locali e misure di prevenzione per lo svolgimento dell'esame.....	7
	candidati con disabilità - Indicazioni	8
3.	MISURE SPECIFICHE PER I LAVORATORI	8
4.	INDICAZIONI DI INFORMAZIONE E COMUNICAZIONE.....	9
5.	MODALITA' DI SANIFICAZIONE DEGLI AMBIENTI	9
6.	ALLEGATO 1 - AUTODICHIARAZIONE.....	11
7.	ALLEGATO 2 LAYOUT PLANIMETRICO DISPOSIZIONE DELLE COMMISSIONI	12
8.	ALLEGATO 3 LAYOUT LOCANDINE INFORMATIVE SULLE MODALITA' OPERATIVE	13

PREMESSA

In base alle disposizioni del Ministero dell'Istruzione, e del Protocollo condiviso di regolamentazione per il contenimento della diffusione del covid-19 il a seguito di incontri ed approfondimenti con il R.S .P.P e il R.L.S, si ritiene di effettuare una integrazione del DVR al fine di elencare e stabilire le procedure dettagliatamente indicate nel Documento tecnico sulla rimodulazione delle misure contenitive nel settore scolastico per lo svolgimento degli esami di stato per l'anno scolastico 2020/2021 presso l'I.I.S. Gemelli CARERI nelle sedi di Oppido Mamertina e Taurianova.

Il periodo di emergenza sanitaria connessa alla pandemia da SARS-CoV-2 ha portato alla necessità di adottare importanti azioni contenitive che hanno richiesto la sospensione temporanea di numerose attività.

In ossequio al protocollo di Intesa tra il MIUR e le organizzazioni sindacali, del 21.05.2021, contenente le linee operative per garantire il regolare svolgimento degli esami conclusivi di stato 2020/2021.

All'interno del document si chiarisce prima di tutto che sono confermate le misure di sicurezza previste nel Protocollo d'intesa 2019 - 2020 e nell'allegato Documento tecnico scientifico che, pertanto, si applicano anche agli esami conclusivi di Stato della scuola secondaria di 1° e 2° grado per l'a.s. 2020/2021, fatto salvo l'eventuale aggiornamento del modello di autodichiarazione da effettuarsi sulla base delle indicazioni delle autorità sanitarie competenti e fatta eccezione per quanto concerne la tipologia di mascherine da adottarsi, che dovranno essere di tipo chirurgico. Non potranno, infatti, essere utilizzate mascherine di comunità ed altresì sconsigliato, da parte degli studenti, l'utilizzo delle mascherine FFP2 in ragione del parere del CTS espresso nel verbale n. 10 del 21 aprile 2021. Trovano altresì applicazione le misure previste dal protocollo n. 87 del 6 agosto 2020;

Tutte le decisioni intraprese dal legislatore risiedono nell'esigenza di favorire un immediato distanziamento fisico tra persone, quale elemento cardine per contrastare la circolazione del virus SARS-CoV-2 nella popolazione, in considerazione delle caratteristiche intrinseche di prossimità e aggregazione delle attività di apprendimento in ambito scolastico. E' stato altresì considerato l'impatto che la mobilità per l'espletamento delle attività scolastiche ha complessivamente sulla mobilità della popolazione generale.

Il sistema di sorveglianza integrato COVID -19 coordinato dall'Istituto Superiore di Sanità (ISS) ha iniziato a registrare dapprima una stabilizzazione ed in seguito una diminuzione dei nuovi casi di COVID-19 diagnosticati. Questo dato è coerente con quanto registrato dal sistema di sorveglianza aggregato coordinato dal Ministero della Salute e dalla Protezione Civile.

Al fine di dunque garantire l'effettuazione degli esami di stato in conformità al protocollo di Intesa su indicato, si propone quindi di adottare il presente documento tecnico con l'obiettivo di fornire elementi informative e indicazioni operative per la tutela della salute e della sicurezza sia degli studenti che del personale scolastico (docente e ATA) nel contesto dell'espletamento degli esami di stato.

Il presente documento viene adottato in armonia e rispetto delle proposte del CTS riguardanti l'adozione di misure di sistema, organizzative, di prevenzione e protezione, nonché semplici regole per l'utenza per lo svolgimento dell'esame di stato in sicurezza rispetto all'attuale situazione epidemiologica ed alle conoscenze scientifiche maturate alla data odierna.

Per assicurare la corretta esecuzione degli esami programmati per il corrente anno scolastico ed al fine

di fornire una pronta risposta alle eventuali istanze/chiarimenti di carattere tecnico-sanitario che dovessero rendersi necessarie durante lo svolgimento delle prove di esame orale, è anche opportuno sottolineare che le decisioni potranno subire modifiche sulla base di nuove indicazioni provenienti dal Ministero dell'Istruzione.

Le prescrizioni qui esposte attuano, relativamente agli esami preliminari dell'Istituto le indicazioni di carattere generale pervenute per garantire la coerenza con le misure essenziali al contenimento dell'epidemia.

Resta inteso che oltre alle misure di prevenzione collettive e individuali messe in atto nel contesto scolastico c'è bisogno anche di una collaborazione attiva di studenti e famiglie che dovranno continuare a mettere in pratica i comportamenti generali previsti per il contrasto alla diffusione dell'epidemia, nel contesto di una responsabilità condivisa e collettiva, nella consapevolezza che la possibilità di contagio da SARS CoV-2 rappresenta un rischio ubiquitario per la popolazione.

1. CONSIDERAZIONI DI CARATTERE GENERALE

Il *Documento tecnico sulla possibile rimodulazione delle misure di contenimento del contagio da SARS-CoV-2 nei luoghi di lavoro e strategie di prevenzione*, adottato dal Comitato Tecnico Scientifico (CTS) e pubblicato dall'Inail (Inail 2020/2021), rappresenta il documento guida per l'elaborazione del documento tecnico sulla rimodulazione delle misure contenitive nel settore scolastico per lo svolgimento delle prove per gli esami di stato.

Esso, infatti, ha definito la classificazione dei livelli di rischio connessi all'emergenza sanitaria per i differenti settori produttivi secondo la classificazione vigente ATECO. Dall'analisi del livello di rischio connesso al settore scolastico, si evidenzia un livello attribuito di rischio integrato **medio-basso** ed un rischio di aggregazione **medio-alto**.

L'esigenza imminente di espletamento degli esami di stato per l'A.S. 2020/2021 presso l'Istituto Gemelli Careri nelle sedi di Taurianova e Oppido M. impone la predisposizione e pubblicazione di indicazioni per un corretto e sereno svolgimento, in sicurezza, delle procedure d'esame.

Le misure organizzative relative alla gestione degli spazi, finalizzati ad un adeguato distanziamento, e alle procedure di igiene individuale delle mani e degli ambienti, costituiscono il focus delle presenti indicazioni.

2. MISURE ORGANIZZATIVE, DI PREVENZIONE E DI PROTEZIONE

2.1 Misure di pulizia e di igienizzazione

Sarà cura dei collaboratori scolastici assicurare una pulizia approfondita, dei locali destinati all'effettuazione dell'esame di stato, ivi compresi androni, corridoi, bagni, ufficio di Segreteria e ogni altro ambiente che si prevede di utilizzare. Nel dettaglio saranno utilizzati i seguenti ambienti:

COMMISSIONE	AMBIENTI UTILIZZATI	SEDE	PERSONALE ADDETTO ALLA PULIZIA
I Commissione: 5A LICEO – 5A AFM	AULA PIANO PRIMO AREA IPAA	ITCG TAURIANOVA	Si rimanda al Piano di Lavoro dei Collaboratori (ove sono previsti, per la intera sessione almeno due collaboratori scolastici di turno)
	ANDRONE PIANO PRIMO	LICEO OPPIDO M.	
II Commissione: 5A inform. – 5A telecomunicazioni	ANDRONE PIANO TERRA	ITI BIENNIO OPPIDO M.	
III Commissione: 5AG C.A.T. – 5AA IPAA	AULA PIANO TERRA AREA C.A.T.	ITCG TAURIANOVA	
IV Commissione: 5BA IPAA – 5CA IPAA	PALESTRA	ITCG TAURIANOVA	

I locali destinati per lo svolgimento dell' esame di stato A.S. 2020/2021, compreso i locali a supporto tipo i servizi igienici, sono stati individuati tenendo conto delle seguenti caratteristiche:

- Ampiezza dei locali;
- Idonea areazione degli stessi;
- Corretta presenza di uscite e entrate separate;

I collaboratori scolastici, giusto specifico piano di lavoro predisposto dal DSGA assicureranno una **pulizia approfondita** dei locali destinati all'effettuazione dell'esame di stato, ivi compresi androne, corridoi, bagni, uffici di segreteria e ogni altro ambiente che si prevede di utilizzare.

Le operazioni di pulizia dovranno essere effettuate **quotidianamente** secondo le indicazioni dell 'ISS previste nel documento dell'8 maggio 2020 e s.m.i. nella sezione relativa a " Opzioni di sanificazione tutti i tipi di locali ".

A riguardo si precisa che per **sanificazione** si intende l'insieme dei procedimenti e operazioni atti ad igienizzare determinati ambienti e mezzi mediante l'attività di pulizia e di disinfezione.

La pulizia approfondita con detergente neutro di superfici in locali generali (vale a dir e per i locali che non sono stati frequentati da un caso sospetto o confermato di COVID-19) è una misura sufficiente nel contesto scolastico, e non sono richieste ulteriori procedure di disinfezione; nella pulizia approfondita si dovrà porre particolare attenzione alle superfici più toccate quali maniglie e barre delle porte, delle finestre, sedie e braccioli, tavoli/ banchi/ cattedre, interruttori della luce, corrimano, rubinetti dell'acqua, pulsanti dell'ascensore, distributori automatici di cibi e bevande, ecc.

All e quotidiane operazioni di pulizia dovranno altresì essere assicurate dai collaboratori scolastici, al termine di ogni sessione di esame, misure specifiche di pulizia delle superfici e degli arredi/materiali scolastici utilizzati nell'espletamento della prova.

Resta inteso che si renderanno di sponibili prodotti igienizzanti (dispenser di soluzione idroalcolica) per i candidati e il personale della scuola, in più punti dei plessi scolastici interessati e, in particolare, all'accesso e all'interno del locale destinato allo svolgimento della prova d'esame per permettere l'igiene frequente delle mani.

2.2 Misure organizzative

Ciascun componente della commissione convocato per l'espletamento delle procedure per l'esame di stato dovrà dichiarare su specifico modello (allegato 1):

- l'assenza di sintomatologia respiratoria o di febbre superiore a 37.5°C nel giorno di avvio delle procedure d'esame e nei tre giorni precedenti;
- di non essere stato in quarantena o isolamento domiciliare negli ultimi 14 giorni;
- di non essere stato a contatto con persone positive, per quanto di loro conoscenza, negli ultimi 14 giorni.

Nel caso in cui per il componente della commissione sussista una delle condizioni soprariportate, lo stesso dovrà essere sostituito secondo le norme generali vigenti; nel caso in cui la sintomatologia respiratoria o febbrile si manifesti successivamente al conferimento dell'incarico, il commissario non dovrà presentarsi per l'effettuazione dell'esame, comunicando tempestivamente la condizione al Presidente della commissione al fine di avviare le procedure di sostituzione nelle forme previste dall'ordinanza ministeriale ovvero dalle norme generali vigenti.

La convocazione dei candidati, **secondo un calendario e una scansione oraria predefinita**, è uno strumento organizzativo utile al fine della sostenibilità e della prevenzione di assembramenti di persone in attesa fuori dei locali scolastici, consentendo la presenza per il tempo minimo necessario come specificamente indicato di seguito.

Il calendario di convocazione sarà esposto preventivamente sul sito della scuola (www.isoppido.edu.it).

Il candidato, qualora necessario, potrà richiedere alla scuola il rilascio di un documento che attesti la convocazione e che gli dia, ove occorra, precedenza di accesso ai mezzi pubblici per il giorno dell'esame.

Al fine di evitare ogni possibilità di assembramento il **candidato dovrà presentarsi a scuola 15 minuti prima dell'orario di convocazione previsto e dovrà lasciare l'edificio scolastico subito dopo l'espletamento della prova.**

Il candidato potrà essere accompagnato da una sola persona.

All'ingresso della scuola sarà effettuata la rilevazione della temperatura corporea.

All'atto della presentazione a scuola il candidato e l'eventuale accompagnatore dovranno dichiarare su specifico modello (allegato 1):

- l'assenza di sintomatologia respiratoria o di febbre superiore a 37.5°C nel giorno di espletamento dell'esame e nei tre giorni precedenti;
- di non essere stato in quarantena o isolamento domiciliare negli ultimi 14 giorni;
- di non essere stato a contatto con persone positive, per quanto di loro conoscenza, negli ultimi 14 giorni.

Nel caso in cui per il candidato sussista una delle condizioni soprariportate, lo stesso non dovrà presentarsi per l'effettuazione dell'esame, producendo tempestivamente la relativa certificazione medica al fine di consentire alla commissione la programmazione di una sessione di recupero nelle forme previste dall'ordinanza ministeriale ovvero dalle norme generali vigenti.

2.3 Organizzazione dei locali scolastici e misure di prevenzione per lo svolgimento dell'esame.

Per lo svolgimento dell'esame di Stato si prevedono n°1-2 Commissioni, e compatibilmente con le caratteristiche strutturali dell'Edificio Scolastico saranno utilizzati i seguenti ambienti:

COMMISSIONE	AMBIENTI UTILIZZATI	SEDE	PERSONALE ADDETTO ALLA PULIZIA
I Commissione: 5A LICEO – 5A AFM	AULA PIANO PRIMO AREA IPAA	ITCG TAURIANOVA	Si rimanda al Piano di Lavoro dei Collaboratori (ove sono previsti, per la intera sessione almeno due collaboratori scolastici di turno)
	ANDRONE PIANO PRIMO	LICEO OPPIDO M.	
II Commissione: 5A inform. – 5A telecomunicazioni	ANDRONE PIANO TERRA	ITI BIENNIO OPPIDO M.	
III Commissione: 5AG C.A.T. – 5AA IPAA	AULA PIANO TERRA AREA C.A.T.	ITCG TAURIANOVA	
IV Commissione: 5BA IPAA – 5CA IPAA	PALESTRA	ITCG TAURIANOVA	

Tali percorsi di Accesso e di Uscita saranno chiaramente identificati con opportuna segnaletica di "Ingresso" e "Uscita", in modo da guidare il candidato durante i suoi spostamenti.

Le porte che consentiranno l'Accesso e l'Uscita, resteranno sempre aperte per tutta la durata della sessione di esame; i locali destinati allo svolgimento assicurano un ambiente sufficientemente ampio che consente il distanziamento di seguito specificato:

- finestre per favorire il ricambio d'aria;
- assetto di banchi/tavoli e di posti a sedere destinati alla commissione con garanzia di un distanziamento non inferiore a 2 metri;

Anche per il candidato viene assicurato un distanziamento non inferiore a 2 metri dal componente della commissione più vicino.

Le stesse misure minime di distanziamento sono assicurate anche per l'eventuale accompagnatore ivi compreso l'eventuale Dirigente tecnico in vigilanza.

La commissione dovrà assicurare all'interno del locale di espletamento della prova la presenza di ogni materiale/sussidio didattico utile e/o necessario al candidato.

Viene garantito un ricambio d'aria regolare e sufficiente nel locale di espletamento della prova favorendo, in ogni caso possibile, l'aerazione naturale.

I componenti della commissione dovranno indossare per l'intera permanenza nei locali scolastici **mascherina chirurgica** che dovrà essere sostituita dopo ogni sessione di esame.

Il **candidato e l'eventuale accompagnatore** dovranno indossare per l'intera permanenza nei locali scolastici una **mascherina chirurgica** non ritenendosi necessari ulteriori dispositivi di protezione.

Si precisa che le misure di distanziamento messe in atto durante le procedure di esame (uso mascherina e distanziamento di almeno 2 metri) non configurano una situazione di contatto stretto.

Il personale ATA presente all'interno di tutti gli spazi scolastici, dovrà necessariamente indossare la mascherina chirurgica, mentre durante le attività di pulizia e sanificazione si utilizzeranno mascherine di tipo FFP2.

I componenti della commissione, il candidato, l'accompagnatore e qualunque altra persona che dovesse accedere al locale destinato allo svolgimento della prova d'esame dovrà procedere all'igienizzazione delle mani all'accesso. **Pertanto NON è necessario l'uso di guanti**, anche se disponibili.

Per fronteggiare ad un eventuale emergenza Covid e/o ad un eventuale attacco di panico di un candidato è stata prevista un'aula, **quale ambiente dedicato, all'accoglienza e isolamento di eventuali soggetti (candidati, componenti della commissione, altro personale scolastico) che dovessero manifestare una sintomatologia respiratoria e febbre**. In tale evenienza il soggetto verrà immediatamente condotto nel predetto locale in attesa dell'arrivo dell'assistenza necessaria attivata secondo le indicazioni dell'autorità sanitaria locale.

2.4 Candidati con disabilità - Indicazioni

Per favorire lo svolgimento dell'esame agli studenti con disabilità certificata, all'occorrenza, sarà consentita la presenza di eventuali assistenti (es. OEPA, Assistente alla comunicazione); in tal caso per tali figure, non essendo possibile garantire il distanziamento sociale dallo studente, è previsto l'utilizzo di guanti oltre la consueta mascherina chirurgica.

Resta inteso che per gli studenti con disabilità certificata, il Consiglio di Classe, tenuto conto delle specificità dell'alunno e del PEI, sussistendone i presupposti, ha la facoltà di esonerare lo studente dall'effettuazione della prova di esame in presenza, stabilendo la modalità in video conferenza come alternativa.

3. MISURE SPECIFICHE PER I LAVORATORI "FRAGILI"

La nozione di lavoratore/lavoratrice fragile, già introdotta nella Circolare del Ministero della Salute del 29 aprile 2020 n. 14915, è stata più analiticamente approfondita nella circolare interministeriale n. 13 del 4 settembre 2020 che, nel fornire indicazioni operative in merito alle attività del medico competente nel contesto delle misure per il contrasto e il contenimento della diffusione del virus SARS- COVID 19, ha individuato il concetto di fragilità in quelle condizioni dello stato di salute del lavoratore/lavoratrice rispetto alle patologie preesistenti che avrebbero potuto determinare, in caso di infezione, un esito più grave o infausto. Si ricorda infatti che **solo i lavoratori in possesso di certificazione rilasciata dai competenti organi medico legali**, attestante una condizione di rischio derivante da immunodepressione o da esiti di patologie oncologiche o dallo svolgimento di relative terapie salvavita, ivi inclusi i lavoratori in possesso del riconoscimento di disabilità con connotazione di gravità e la cui prestazione lavorativa non possa essere svolta in modalità di lavoro agile, hanno diritto ad assentarsi dal lavoro con equiparazione del periodo di assenza a degenza ospedaliera sino al 30 giugno 2021.

Per quanto suesposto d in ossequio alle norme vigenti verrà assicurato, per i lavoratori rientranti nella casistica di lavoratori fragili, il rispetto delle norme attualmente vigenti

E precisamente:

1. Normativa specifica in materia di salute e sicurezza sul lavoro (D.Lgs. 81/ 08 e s.m.i.).
2. Il Decreto Sostegni decreto-legge 22 marzo 2021, n. 41;
3. Decreto Legge "Rilancio Italia" del 13 maggio 2020, art 88;
4. Circolare del Ministero della Salute del 29 aprile 2020 n. 14915;

4. INDICAZIONI DI INFORMAZIONE E COMUNICAZIONE

Delle misure di prevenzione e protezione di cui al presente documento viene fornita adeguata comunicazione on line sul sito istituzionale dell'Istituto (www.isoppido.edu.it) e anche su supporto fisico ben visibile all 'ingresso della scuola e nei principali ambienti di svolgimento dell' Esame di Stato entro 10 gg antecedenti l'inizio delle prove d'esame.

È importante sottolineare che le misure di prevenzione e protezione indicate contano sul senso di responsabilità di tutti nel rispetto delle misure igieniche e del distanziamento e sulla collaborazione attiva di studenti e famiglie nel continuare a mettere in pratica i comportamenti previsti per il contrasto alla diffusione dell'epidemia.

5. MODALITA' DI SANIFICAZIONE DEGLI AMBIENTI

Estratto dal documento del Gruppo di Lavoro ISS Prevenzione e Controllo delle Infezioni, indicazioni per la sanificazione degli ambienti interni per prevenire la trasmissione di SARS-COV 2. Versione dell'14 maggio 2020. Roma: Istituto Superiore di Sanità; 2020. (Rapporto ISS COVID-19, n. 20/2020).

Durante la pandemia di COVID-19 anche nei localisenza casi confermati COVID-19 è consigliato:

- Usare attrezzature diverse per pulire spazi frequentati dal pubblico e spazi per i dipendenti.
- Pulire frequentemente le superfici più toccate (almeno giornalmente se possibile).

Esempi di queste superfici sono maniglie e barre delle porte, delle finestre, sedie e braccioli tavoli, interruttori della luce, corrimano, rubinetti dell'acqua, pulsanti dell'ascensore, ecc.

L'uso di un detergente neutro per la pulizia di superfici in localigenerali (vale a dire non per i locali che sono stati frequentati da un caso sospetto o confermato di COVID-19) dovrebbe essere sufficiente.

La pulizia di servizi igienici, lavandini del bagno e servizi igienici utilizzati da più persone devono essere eseguiti con cura. Considerare l'uso di un disinfettante efficace contro virus, come le soluzioni a base di ipoclorito di sodio allo 0,1 % di cloro attivo o altri prodotti virucidi autorizzati seguendo le istruzioni per l'uso fornite dal produttore.

Il personale impegnato nella pulizia deve indossare i dispositivi medici e i DPI durante le attività di pulizia. L'utilizzo del solito set di DPI (es. uniforme - che viene rimossa e lavata frequentemente in acqua calda - e guanti) è sufficiente per la protezione durante la pulizia dei locali generali.

Il materiale di pulizia deve essere adeguatamente pulito alla fine di ogni sezione di pulizia. L'igiene delle mani deve essere eseguita ogni volta che vengono rimossi DPI come guanti.

Il materiale di scarto prodotto durante la pulizia deve essere collocato nei rifiuti indifferenziati

Sono parte integrante sostanziale del presente documento:

- **ALLEGATO 1 Autodichiarazione;**
- **ALLEGATO 2 Layout Planimetrico di disposizione delle commissioni;**
- **ALLEGATO 3 Locandine grafiche sulle modalità operative da seguire;**

AUTODICHIARAZIONE AI SENSI DEGLI ARTT. 46 E 47 D.P.R. N. 445/2000

Il/La sottoscritto/a _____, nato il ___/___/___

a _____ (prov. _____)

Documento di riconoscimento _____ n. _____ del _____

Ruolo (docente, ATA, studente, altro) _____

consapevole delle conseguenze penali previste in caso di dichiarazioni mendaci a pubblico ufficiale (art. 495 C.P.)

DICHIARA SOTTO LA PROPRIA RESPONSABILITÀ

- di essere a conoscenza delle disposizioni normative nazionali e di quanto emanato dall'istituzione scolastica e presente sul sito web della scuola. (www.isoppido.edu.it)

In particolare dichiara:

- di non presentare sintomatologia respiratoria o febbre superiore a 37.5° C in data odierna e nei tre giorni precedenti;
- di non essere stato in quarantena o isolamento domiciliare negli ultimi 14 giorni;
- di non essere stato a contatto con persone positive, per quanto di loro conoscenza, negli ultimi 14 giorni.

Data _____

Firma _____

Il/La sottoscritto/a dichiara inoltre di essere a conoscenza che i dati personali forniti nella presente dichiarazione sono necessari per la tutela della salute propria e di tutte le altre persone presenti all'interno di questa struttura; pertanto presta il proprio esplicito e libero consenso al loro trattamento per le finalità di cui alle norme in materia di contenimento e gestione dell'emergenza da Covid-19 e, precisamente, presta

- Il proprio consenso al trattamento dei dati personali contenuti nella presente dichiarazione, ai sensi del REG. UE 679/2016

Data _____

Firma _____

La presente dichiarazione deve essere ripresentata ad ogni nuovo accesso all'edificio scolastico

*) DPCM 17/05/2020, art. 1

1. Allo scopo di contrastare e contenere il diffondersi del virus COVID-19 sull'intero territorio nazionale si applicano le seguenti misure:

[...]

a) i soggetti con infezione respiratoria caratterizzata da febbre (maggiore di 37,5° C) devono rimanere presso il proprio domicilio, contattando il proprio medico curante;

[...]



PLANIMETRIA DI SICUREZZA PER LO SVOLGIMENTO DEGLI ESAMI DI STATO

CONFORME AL DOCUMENTO TECNICO SULLA RIMODULAZIONE DELLE MISURE CONTENITIVE NEL SETTORE SCOLASTICO PER LO SVOLGIMENTO DELL'ESAME DI STATO NELLA SCUOLA SECONDARIA DI SECONDO GRADO

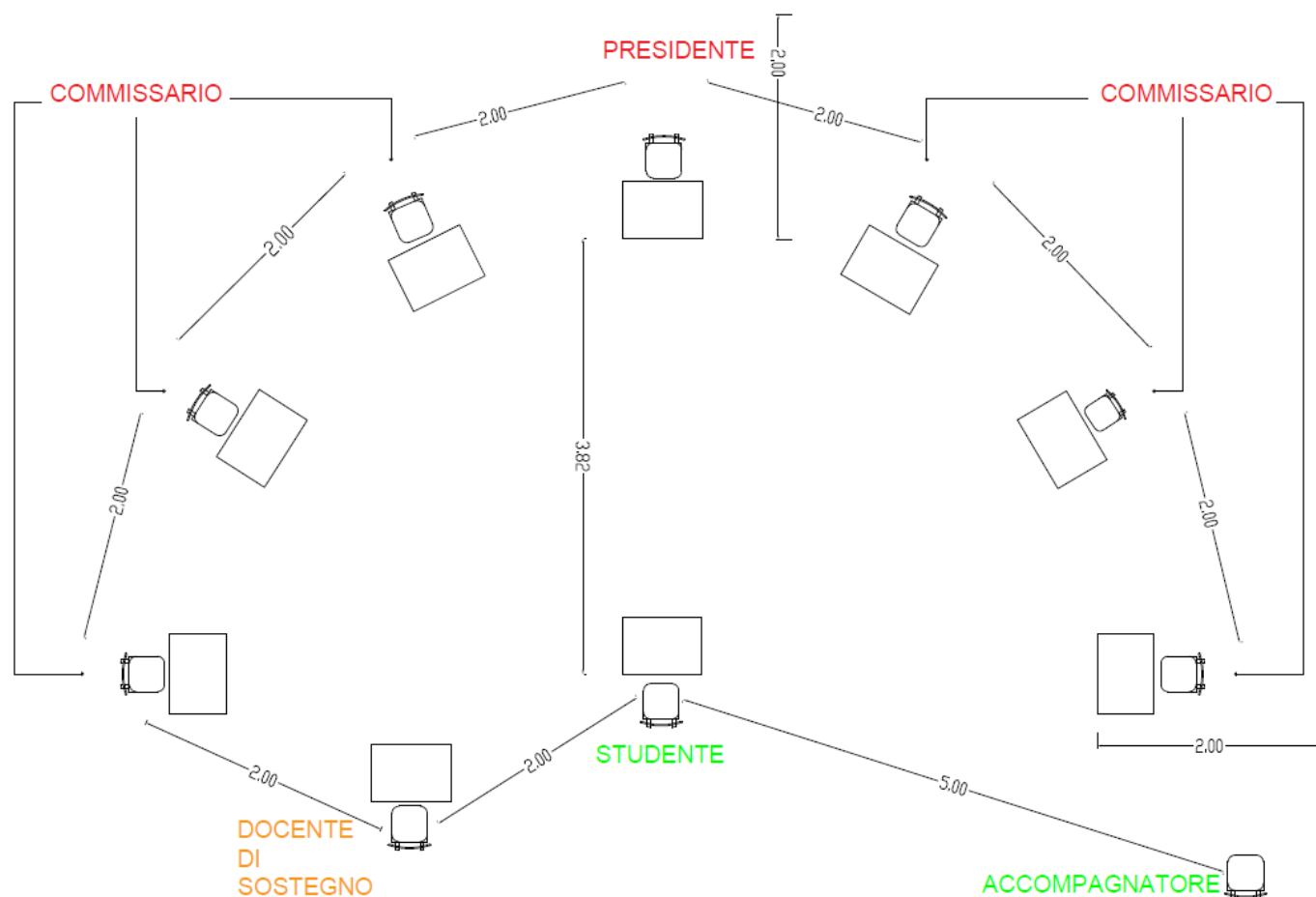

NORME E COMPORTAMENTI DA SEGUIRE

- Il candidato dovrà presentarsi a scuola 15 minuti prima dell'orario di convocazione previsto e dovrà lasciare l'edificio scolastico subito dopo l'espletamento della prova
- Il candidato potrà essere accompagnato da una persona che avrà accesso ai luoghi pur rimanendo a distanza di sicurezza di almeno 2m.
- All'atto della presentazione a scuola il candidato e l'eventuale accompagnatore dovranno produrre un'autodichiarazione attestante:

-l'assenza di sintomatologia respiratoria o di febbre superiore a 37,5 °C nel giorno di espletamento dell'esame e nei tre giorni precedenti;

-di non essere stato in quarantena o isolamento domiciliare negli ultimi 14 giorni;

-di non essere stato a contatto con persone positive, per quanto di loro conoscenza, negli ultimi 14 giorni.



ISTITUTO D'ISTRUZIONE SUPERIORE "GEMELLI CARERI"

Corso Aspromonte, 89014 OPPIDO M. (RC), Tel. 096686186
e-mail: rcis02200t@istruzione.it Pec: rcis02200t@pec.istruzione.it sito: isoppido.it

SEDE DI OPPIDO MAMERTINA



PLANIMETRIA DI SICUREZZA PER LO SVOLGIMENTO DEGLI ESAMI DI STATO CONFORME AL DOCUMENTO TECNICO SULLA RIMODULAZIONE DELLE MISURE CONTENITIVE NEL SETTORE SCOLASTICO PER LO SVOLGIMENTO DELL'ESAME DI STATO NELLA SCUOLA SECONDARIA DI SECONDO GRADO

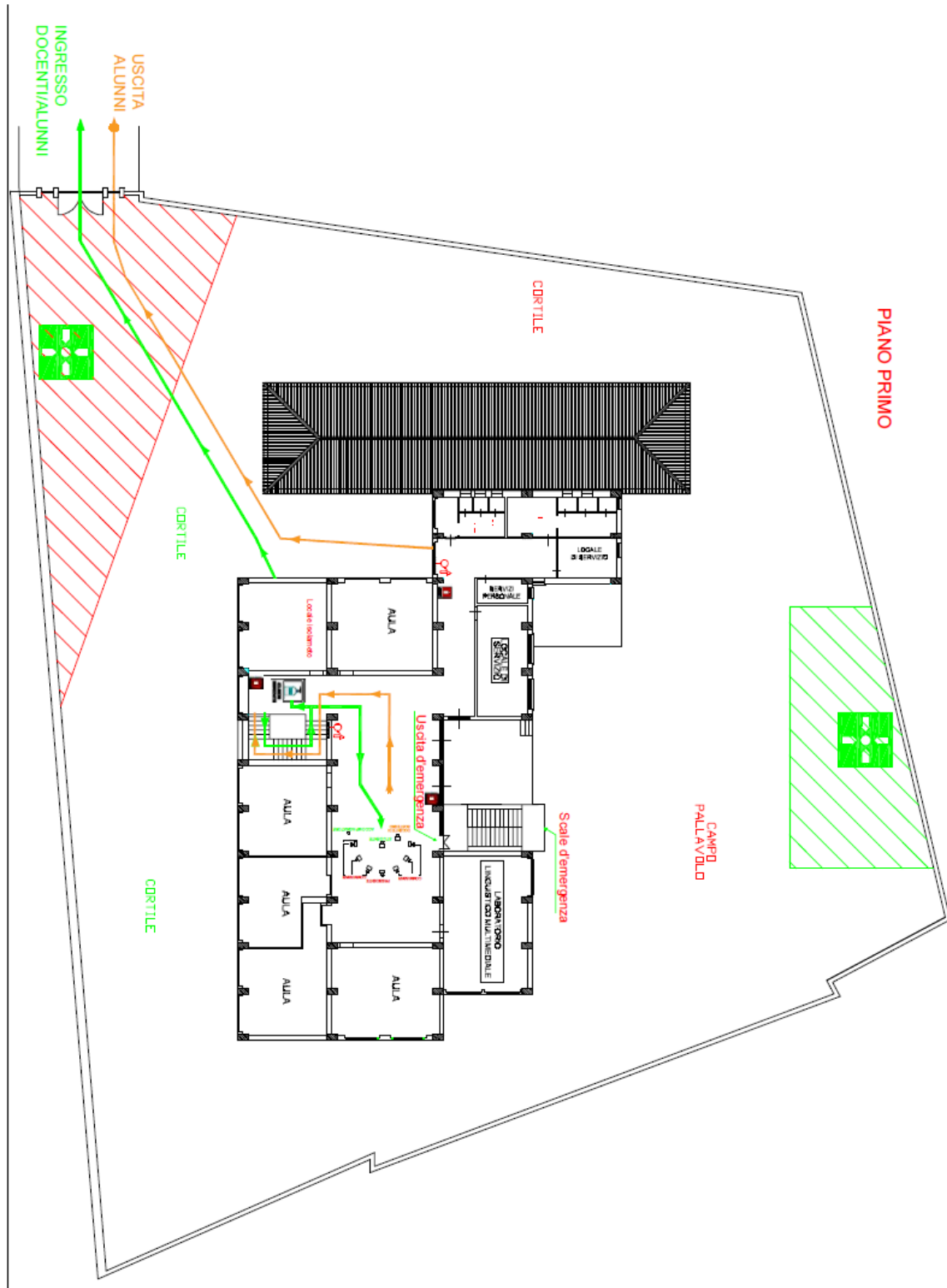

A.S. 2020/2021

**SEDE COMMISSIONE 1 - LICEO SCIENTIFICO
CORSO ASPROMONTE OPPIDO MAMERTINA**



ISTITUTO D'ISTRUZIONE SUPERIORE "GEMELLI CARERI"

Corso Aspromonte, 89014 OPPIDO M. (RC), Tel. 096686186
e-mail: rcis02200t@istruzione.it Pec: rcis02200t@pec.istruzione.it sito: isoppido.it



SEDE DI OPPIDO MAMERTINA

PLANIMETRIA DI SICUREZZA PER LO SVOLGIMENTO DEGLI ESAMI DI STATO

CONFORME AL DOCUMENTO TECNICO SULLA RIMODULAZIONE DELLE MISURE CONTENITIVE NEL SETTORE SCOLASTICO PER LO SVOLGIMENTO DELL'ESAME DI STATO NELLA SCUOLA SECONDARIA DI SECONDO GRADO



**SEDE COMMISSIONE 1:
LICEO SCIENTIFICO**



INGRESSO DOCENTI/STUDENTI



**SEDE COMMISSIONE 2:
ITIS BIENNIO Via Alfieri**



USCITA DOCENTI/STUDENTI

NORME E COMPORTAMENTI DA SEGUIRE

- Il candidato dovrà presentarsi a scuola 15 minuti prima dell'orario di convocazione previsto e dovrà lasciare l'edificio scolastico subito dopo l'espletamento della prova
- Il candidato potrà essere accompagnato da una persona che avrà accesso ai luoghi pur rimanendo a distanza di sicurezza di almeno 2m.
- All'atto della presentazione a scuola il candidato e l'eventuale accompagnatore dovranno produrre un'autodichiarazione attestante:

-l'assenza di sintomatologia respiratoria o di febbre superiore a 37,5 °C nel giorno di espletamento dell'esame e nei tre giorni precedenti;

-di non essere stato in quarantena o isolamento domiciliare negli ultimi 14 giorni;

di non essere stato a contatto con persone positive, per quanto di loro conoscenza, negli ultimi 14 giorni.

A.S. 2020/2021

**SEDE COMMISSIONE 1 - LICEO SCIENTIFICO
CORSO ASPROMONTE OPPIDO MAMERTINA**



PLANIMETRIA DI SICUREZZA PER LO SVOLGIMENTO DEGLI ESAMI DI STATO
CONFORME AL DOCUMENTO TECNICO SULLA RIMODULAZIONE DELLE MISURE CONTENITIVE NEL SETTORE SCOLASTICO PER LO SVOLGIMENTO DELL'ESAME DI STATO NELLA SCUOLA SECONDARIA DI SECONDO GRADO

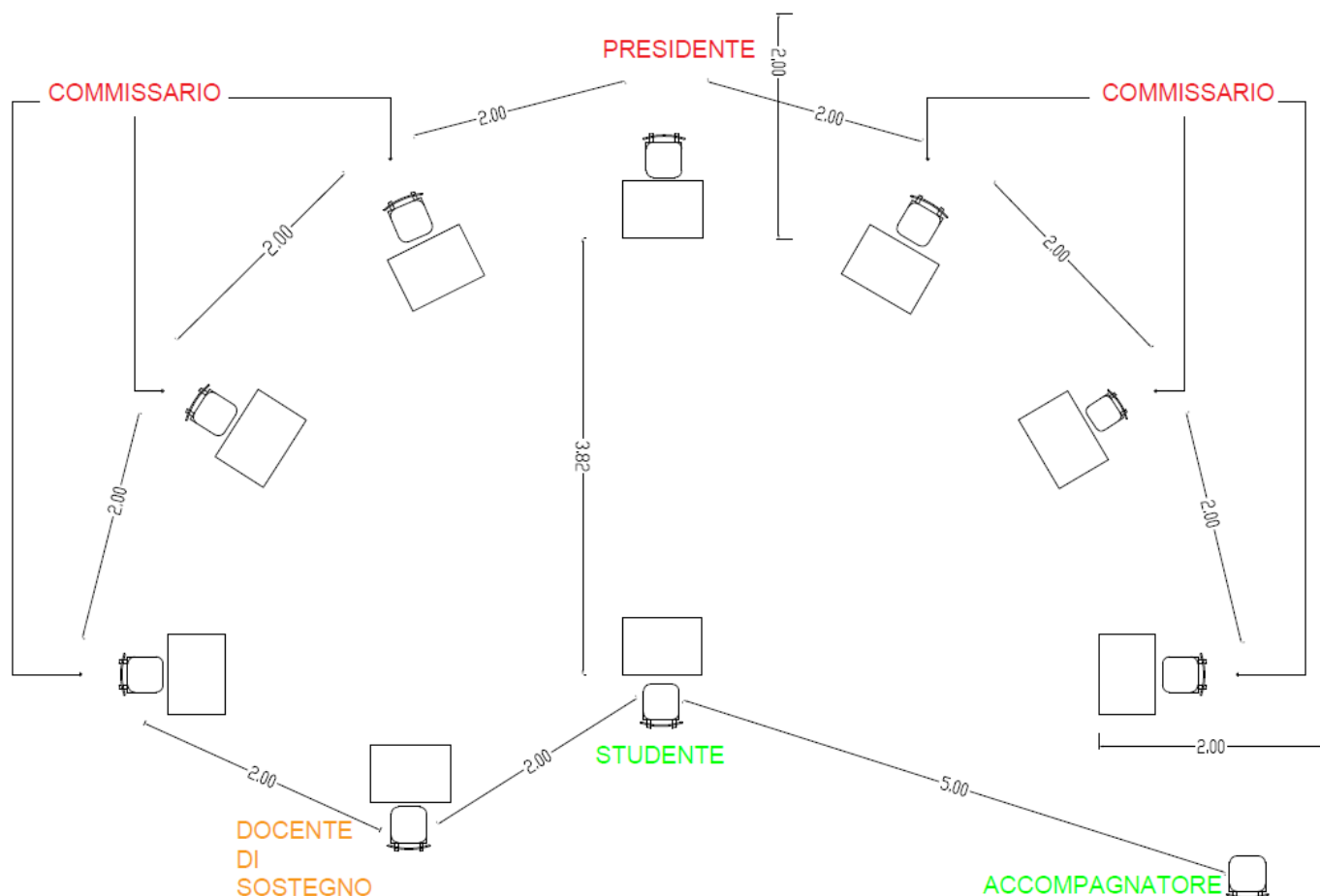

NORME E COMPORTAMENTI DA SEGUIRE

- Il candidato dovrà presentarsi a scuola 15 minuti prima dell'orario di convocazione previsto e dovrà lasciare l'edificio scolastico subito dopo l'espletamento della prova
- Il candidato potrà essere accompagnato da una persona che avrà accesso ai luoghi pur rimanendo a distanza di sicurezza di almeno 2m.
- All'atto della presentazione a scuola il candidato e l'eventuale accompagnatore dovranno produrre un'autodichiarazione attestante:

- l'assenza di sintomatologia respiratoria o di febbre superiore a 37,5 °C nel giorno di espletamento dell'esame e nei tre giorni precedenti;
- di non essere stato in quarantena o isolamento domiciliare negli ultimi 14 giorni;
- di non essere stato a contatto con persone positive, per quanto di loro conoscenza, negli ultimi 14 giorni.



PLANIMETRIA DI SICUREZZA PER LO SVOLGIMENTO DEGLI ESAMI DI STATO

CONFORME AL DOCUMENTO TECNICO SULLA RIMODULAZIONE DELLE MISURE CONTENITIVE NEL SETTORE SCOLASTICO PER LO SVOLGIMENTO DELL'ESAME DI STATO NELLA SCUOLA SECONDARIA DI SECONDO GRADO



**SEDE COMMISSIONE 1:
LICEO SCIENTIFICO**



INGRESSO DOCENTI/STUDENTI



**SEDE COMMISSIONE 2:
ITIS BIENNIO Via Alfieri**



USCITA DOCENTI/STUDENTI

NORME E COMPORTAMENTI DA SEGUIRE

- Il candidato dovrà presentarsi a scuola 15 minuti prima dell'orario di convocazione previsto e dovrà lasciare l'edificio scolastico subito dopo l'espletamento della prova
- Il candidato potrà essere accompagnato da una persona che avrà accesso ai luoghi pur rimanendo a distanza di sicurezza di almeno 2m.
- All'atto della presentazione a scuola il candidato e l'eventuale accompagnatore dovranno produrre un'autodichiarazione attestante:

-l'assenza di sintomatologia respiratoria o di febbre superiore a 37,5 °C nel giorno di espletamento dell'esame e nei tre giorni precedenti;
-di non essere stato in quarantena o isolamento domiciliare negli ultimi 14 giorni;
-di non essere stato a contatto con persone positive, per quanto di loro conoscenza, negli ultimi 14 giorni.

PLANIMETRIA DI SICUREZZA PER LO SVOLGIMENTO DEGLI ESAMI DI STATO CONFORME AL DOCUMENTO TECNICO SULLA RIMODULAZIONE DELLE MISURE CONTENITIVE NEL SETTORE SCOLASTICO PER LO SVOLGIMENTO DELL'ESAME DI STATO NELLA SCUOLA SECONDARIA DI SECONDO GRADO

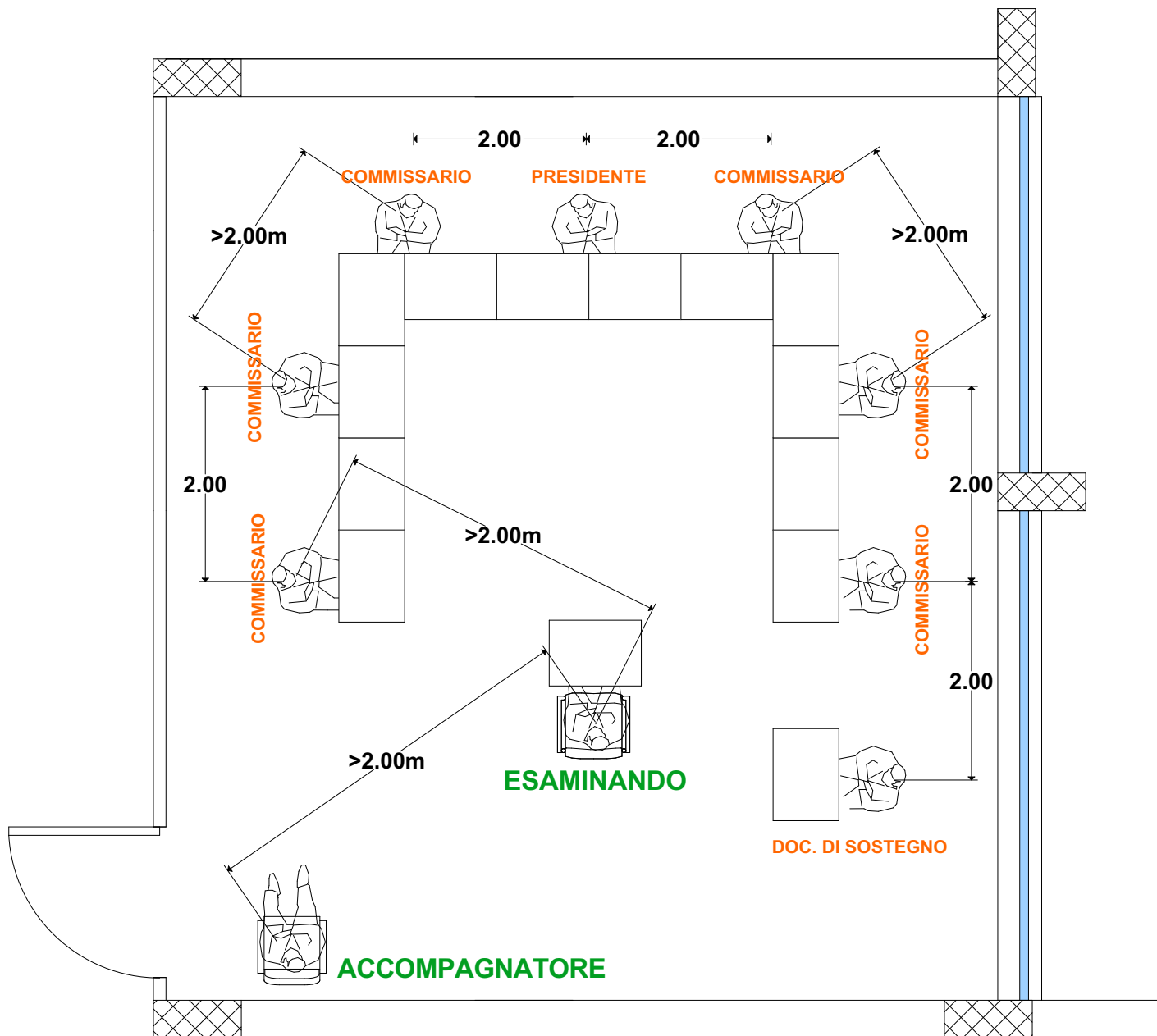

NORME E COMPORTAMENTI DA SEGUIRE

- il candidato dovrà presentarsi a scuola 15 minuti prima dell'orario di convocazione previsto e dovrà lasciare l'edificio scolastico subito dopo l'espletamento della prova.
- il candidato potrà essere accompagnato da una persona che avrà accesso ai luoghi pur rimanendo a distanza di sicurezza di almeno 2m.
- All'atto della presentazione a scuola il candidato e l'eventuale accompagnatore dovranno produrre un'autodichiarazione attestante:
 - l'assenza di sintomatologia respiratoria o di febbre superiore a 37.5°C nel giorno di espletamento dell'esame e nei tre giorni precedenti;
 - di non essere stato in quarantena o isolamento domiciliare negli ultimi 14 giorni;
 - di non essere stato a contatto con persone positive, per quanto di loro conoscenza, negli ultimi 14 giorni.

PLANIMETRIA DI SICUREZZA PER LO SVOLGIMENTO DEGLI ESAMI DI STATO CONFORME AL DOCUMENTO TECNICO SULLA RIMODULAZIONE DELLE MISURE CONTENITIVE NEL SETTORE SCOLASTICO PER LO SVOLGIMENTO DELL'ESAME DI STATO NELLA SCUOLA SECONDARIA DI SECONDO GRADO

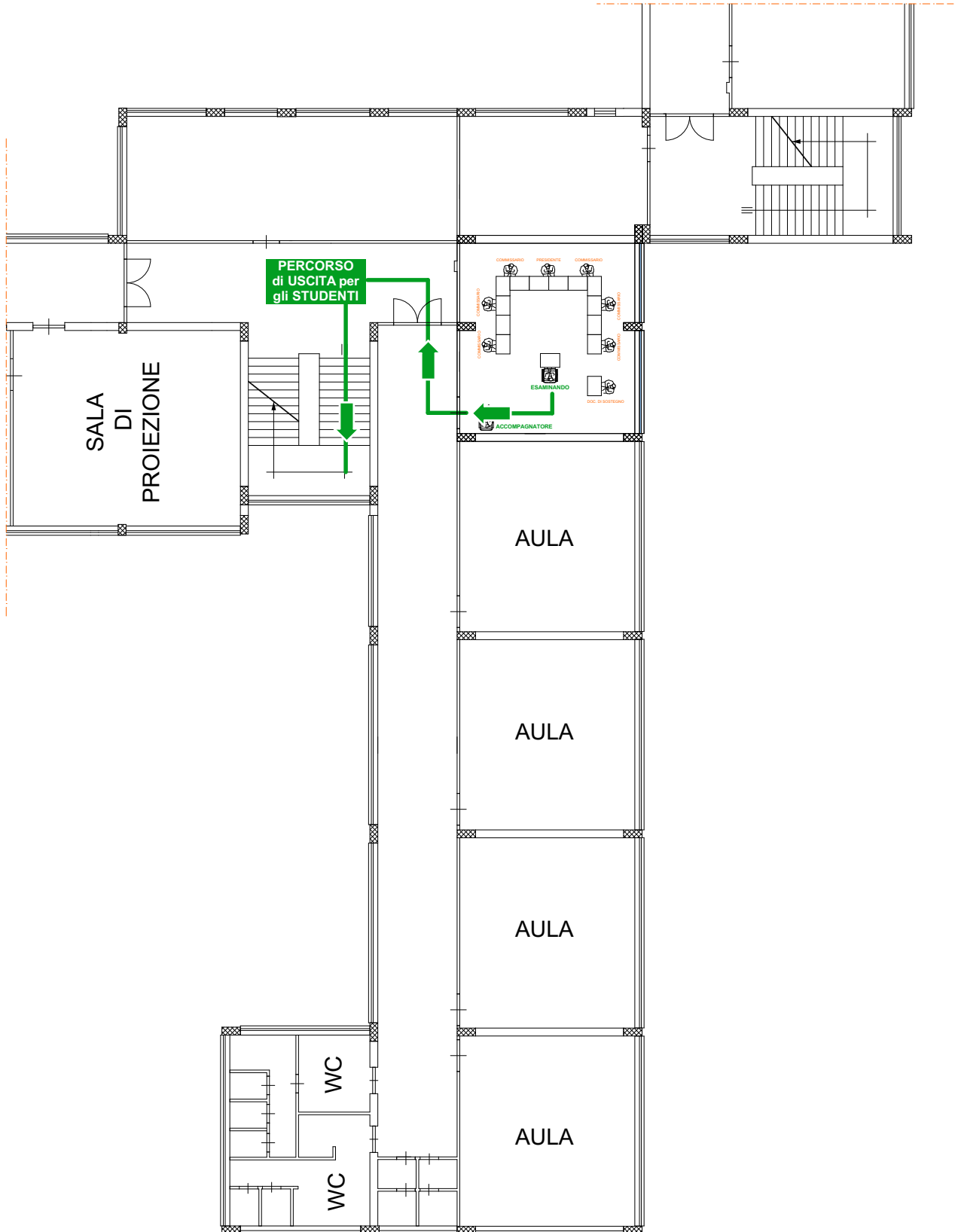

PLANIMETRIA DI SICUREZZA PER LO SVOLGIMENTO DEGLI ESAMI DI STATO CONFORME AL DOCUMENTO TECNICO SULLA RIMODULAZIONE DELLE MISURE CONTENITIVE NEL SETTORE SCOLASTICO PER LO SVOLGIMENTO DELL'ESAME DI STATO NELLA SCUOLA SECONDARIA DI SECONDO GRADO

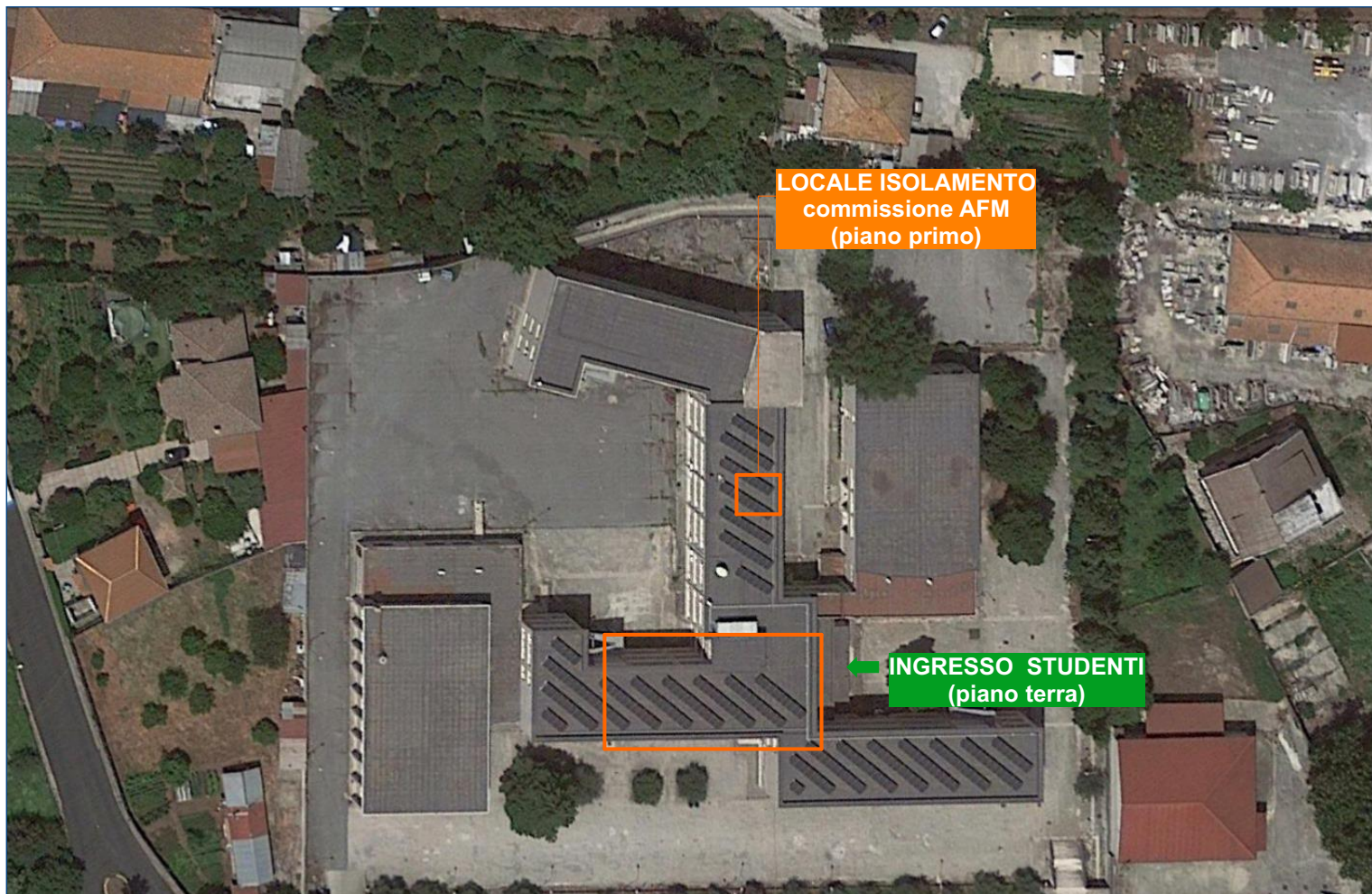

sede commissione : AFM
AULA PRIMO PIANO - LATO IPAA

----- percorso locali isolamento



➔ ingresso / uscita STUDENTI

NORME E COMPORTAMENTI DA SEGUIRE

- il candidato dovrà presentarsi a scuola 15 minuti prima dell'orario di convocazione previsto e dovrà lasciare l'edificio scolastico subito dopo l'espletamento della prova.
- il candidato potrà essere accompagnato da una persona che avrà accesso ai luoghi pur rimanendo a distanza di sicurezza di almeno 2m.
- All'atto della presentazione a scuola il candidato e l'eventuale accompagnatore dovranno produrre un'autodichiarazione attestante:
 - l'assenza di sintomatologia respiratoria o di febbre superiore a 37.5°C nel giorno di espletamento dell'esame e nei tre giorni precedenti;
 - di non essere stato in quarantena o isolamento domiciliare negli ultimi 14 giorni;
 - di non essere stato a contatto con persone positive, per quanto di loro conoscenza, negli ultimi 14 giorni.

PLANIMETRIA DI SICUREZZA PER LO SVOLGIMENTO DEGLI ESAMI DI STATO CONFORME AL DOCUMENTO TECNICO SULLA RIMODULAZIONE DELLE MISURE CONTENITIVE NEL SETTORE SCOLASTICO PER LO SVOLGIMENTO DELL'ESAME DI STATO NELLA SCUOLA SECONDARIA DI SECONDO GRADO

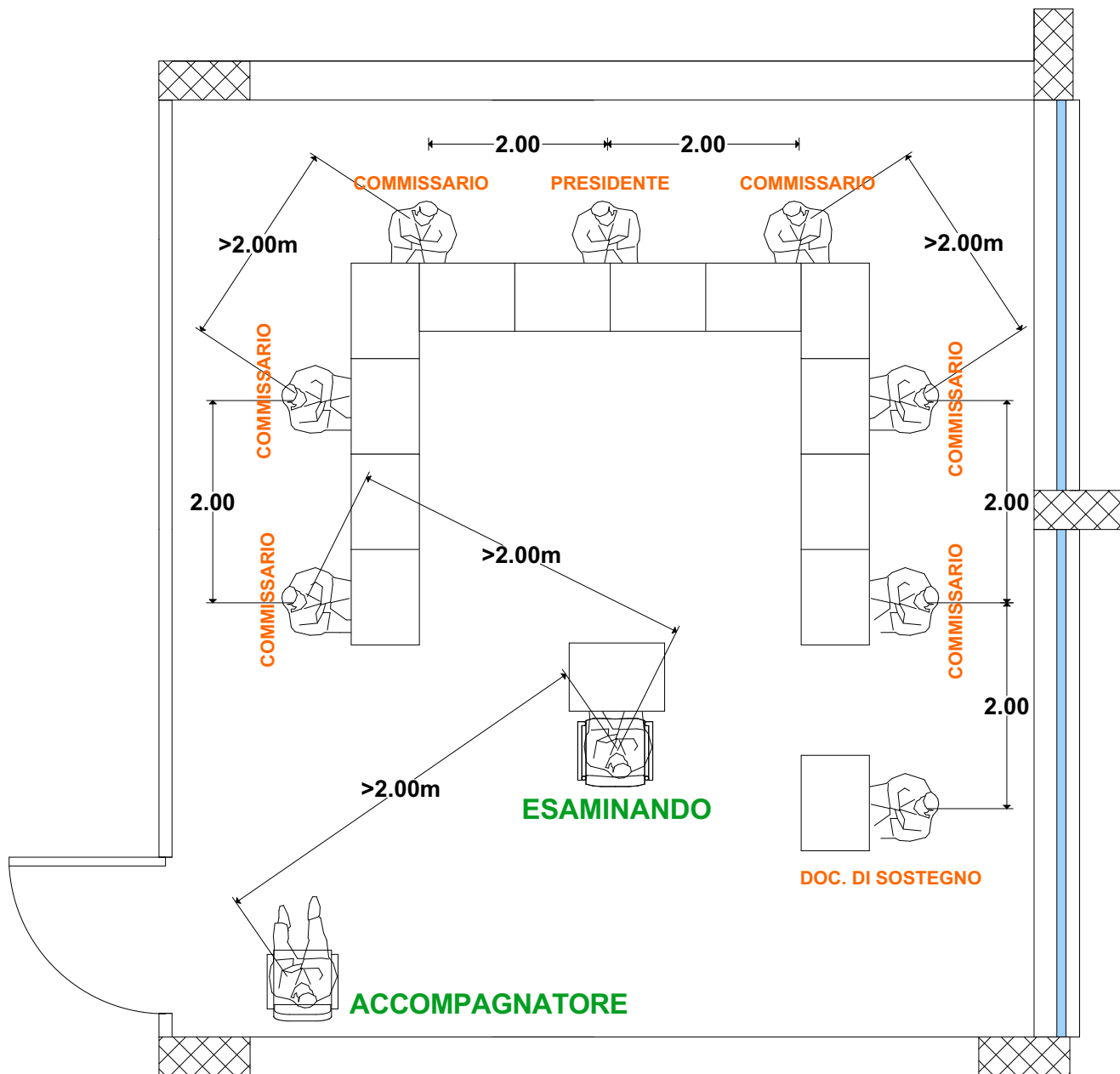

NORME E COMPORTAMENTI DA SEGUIRE

- il candidato dovrà presentarsi a scuola 15 minuti prima dell'orario di convocazione previsto e dovrà lasciare l'edificio scolastico subito dopo l'espletamento della prova.
- il candidato potrà essere accompagnato da una persona che avrà accesso ai luoghi pur rimanendo a distanza di sicurezza di almeno 2m.
- All'atto della presentazione a scuola il candidato e l'eventuale accompagnatore dovranno produrre un'autodichiarazione attestante:
 - l'assenza di sintomatologia respiratoria o di febbre superiore a 37.5°C nel giorno di espletamento dell'esame e nei tre giorni precedenti;
 - di non essere stato in quarantena o isolamento domiciliare negli ultimi 14 giorni;
 - di non essere stato a contatto con persone positive, per quanto di loro conoscenza, negli ultimi 14 giorni.



PLANIMETRIA DI SICUREZZA PER LO SVOLGIMENTO DEGLI ESAMI DI STATO CONFORME AL DOCUMENTO TECNICO SULLA RIMODULAZIONE DELLE MISURE CONTENITIVE NEL SETTORE SCOLASTICO PER LO SVOLGIMENTO DELL'ESAME DI STATO NELLA SCUOLA SECONDARIA DI SECONDO GRADO

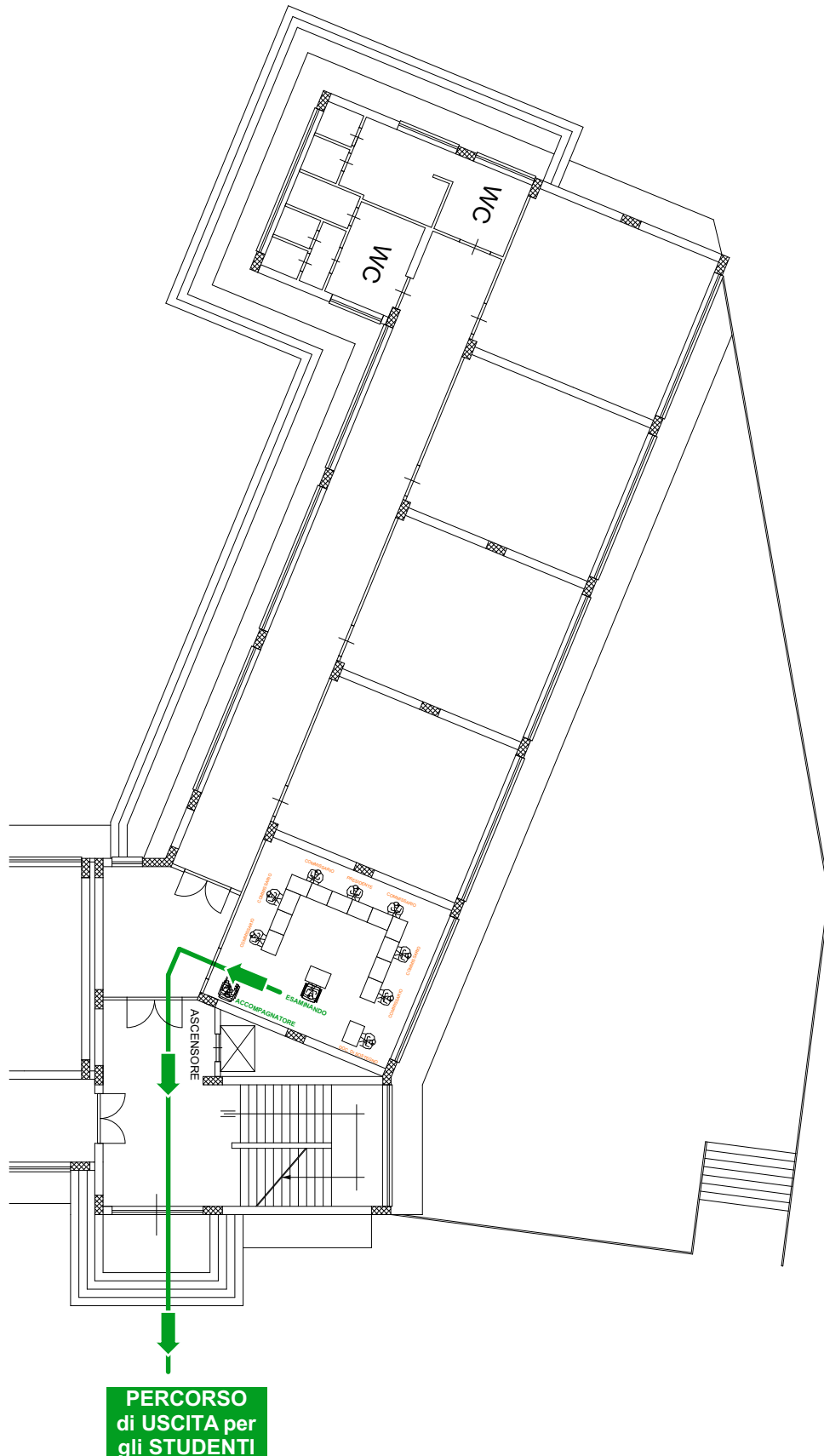

PLANIMETRIA DI SICUREZZA PER LO SVOLGIMENTO DEGLI ESAMI DI STATO CONFORME AL DOCUMENTO TECNICO SULLA RIMODULAZIONE DELLE MISURE CONTENITIVE NEL SETTORE SCOLASTICO PER LO SVOLGIMENTO DELL'ESAME DI STATO NELLA SCUOLA SECONDARIA DI SECONDO GRADO

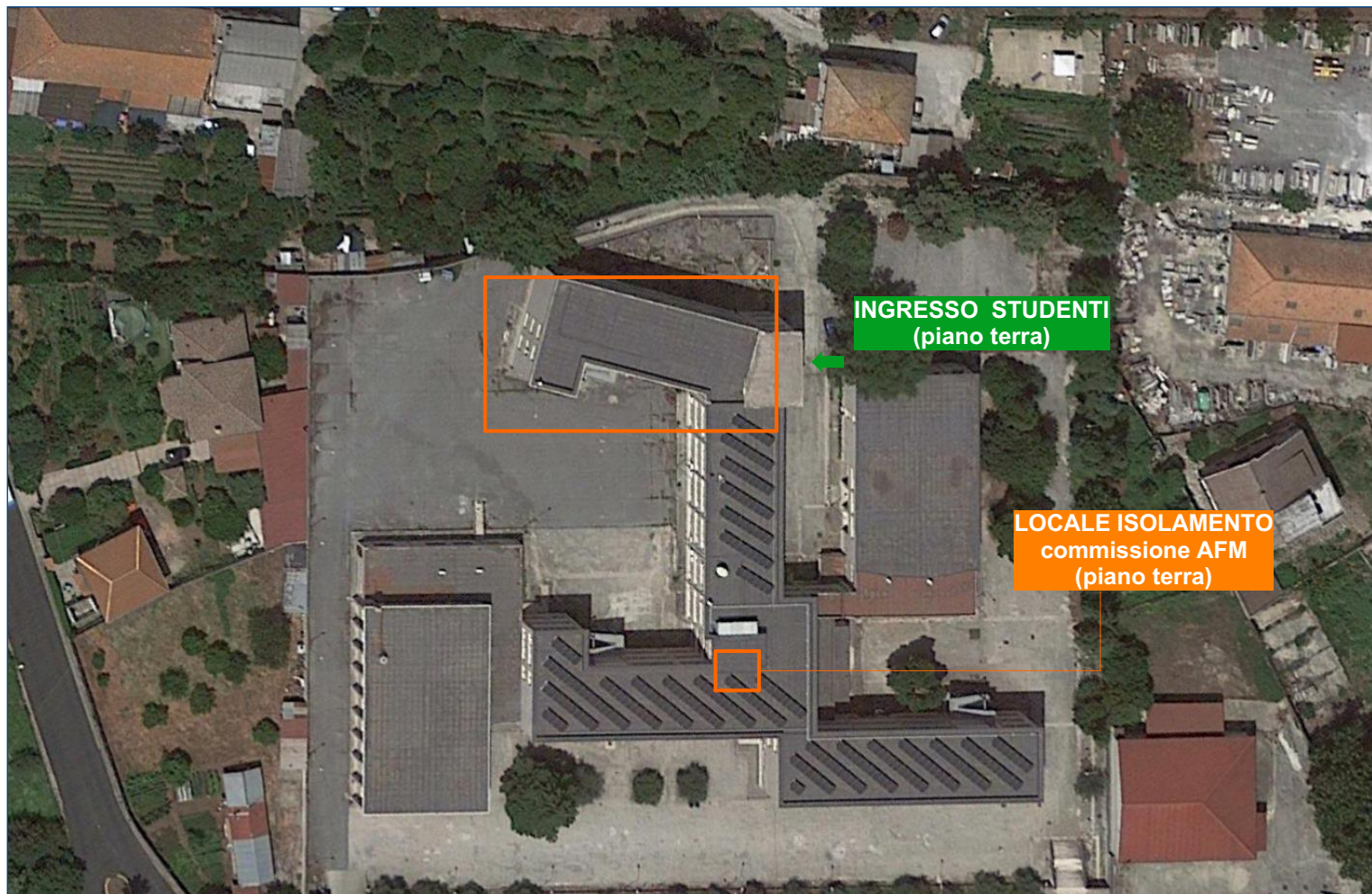

sede commissione : ITCG - LICEO
AULA PIANO TERRA - LATO CAT



ingresso / uscita STUDENTI

NORME E COMPORTAMENTI DA SEGUIRE

- il candidato dovrà presentarsi a scuola 15 minuti prima dell'orario di convocazione previsto e dovrà lasciare l'edificio scolastico subito dopo l'espletamento della prova.
- il candidato potrà essere accompagnato da una persona che avrà accesso ai luoghi pur rimanendo a distanza di sicurezza di almeno 2m.
- All'atto della presentazione a scuola il candidato e l'eventuale accompagnatore dovranno produrre un'autodichiarazione attestante:
 - l'assenza di sintomatologia respiratoria o di febbre superiore a 37.5°C nel giorno di espletamento dell'esame e nei tre giorni precedenti;
 - di non essere stato in quarantena o isolamento domiciliare negli ultimi 14 giorni;
 - di non essere stato a contatto con persone positive, per quanto di loro conoscenza, negli ultimi 14 giorni.

PLANIMETRIA DI SICUREZZA PER LO SVOLGIMENTO DEGLI ESAMI DI STATO CONFORME AL DOCUMENTO TECNICO SULLA RIMODULAZIONE DELLE MISURE CONTENITIVE NEL SETTORE SCOLASTICO PER LO SVOLGIMENTO DELL'ESAME DI STATO NELLA SCUOLA SECONDARIA DI SECONDO GRADO

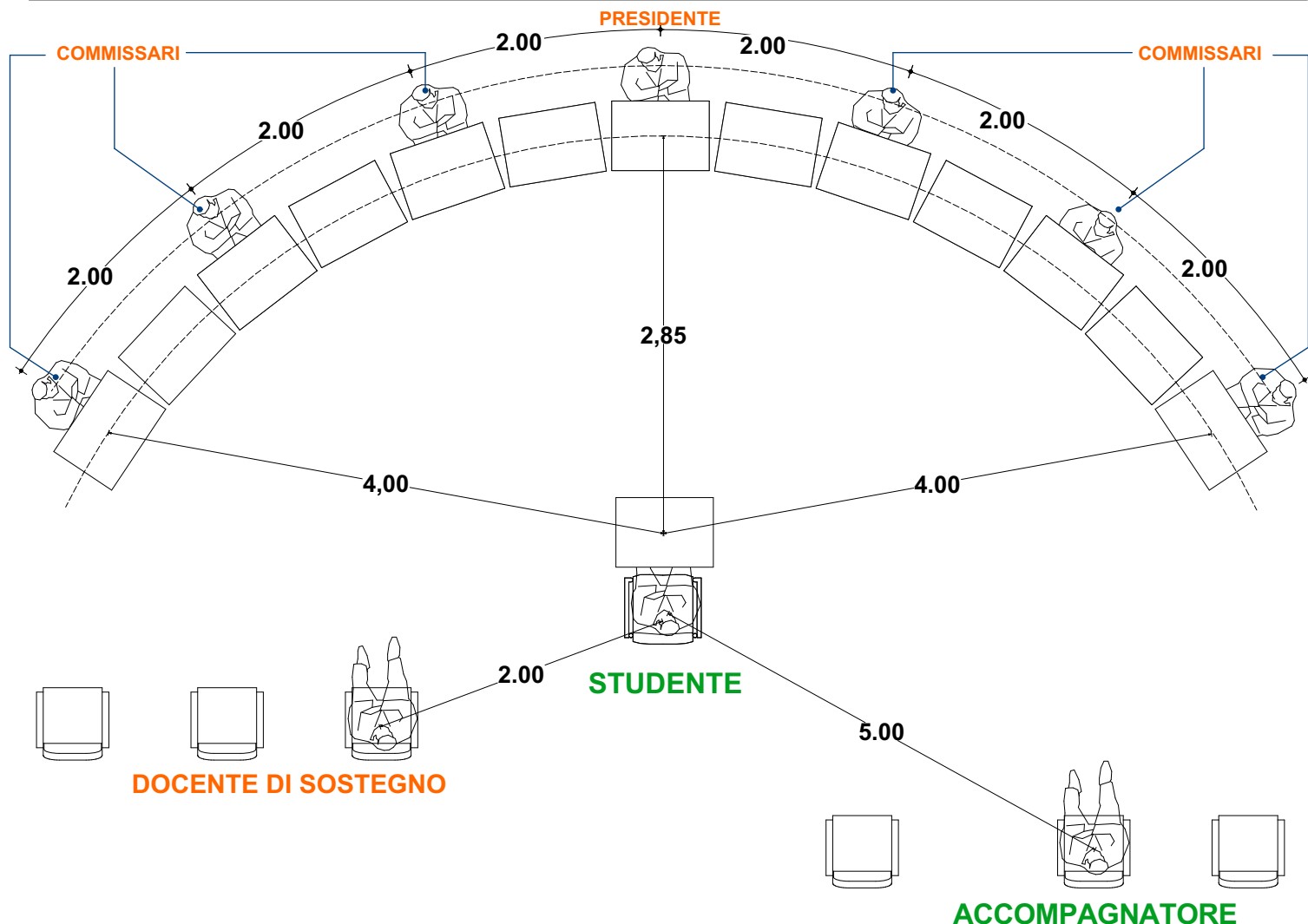

NORME E COMPORTAMENTI DA SEGUIRE

- il candidato dovrà presentarsi a scuola 15 minuti prima dell'orario di convocazione previsto e dovrà lasciare l'edificio scolastico subito dopo l'espletamento della prova.
- il candidato potrà essere accompagnato da una persona che avrà accesso ai luoghi pur rimanendo a distanza di sicurezza di almeno 2m.
- All'atto della presentazione a scuola il candidato e l'eventuale accompagnatore dovranno produrre un'autodichiarazione attestante:
 - l'assenza di sintomatologia respiratoria o di febbre superiore a 37.5°C nel giorno di espletamento dell'esame e nei tre giorni precedenti;
 - di non essere stato in quarantena o isolamento domiciliare negli ultimi 14 giorni;
 - di non essere stato a contatto con persone positive, per quanto di loro conoscenza, negli ultimi 14 giorni.

PLANIMETRIA DI SICUREZZA PER LO SVOLGIMENTO DEGLI ESAMI DI STATO CONFORME AL DOCUMENTO TECNICO SULLA RIMODULAZIONE DELLE MISURE CONTENITIVE NEL SETTORE SCOLASTICO PER LO SVOLGIMENTO DELL'ESAME DI STATO NELLA SCUOLA SECONDARIA DI SECONDO GRADO

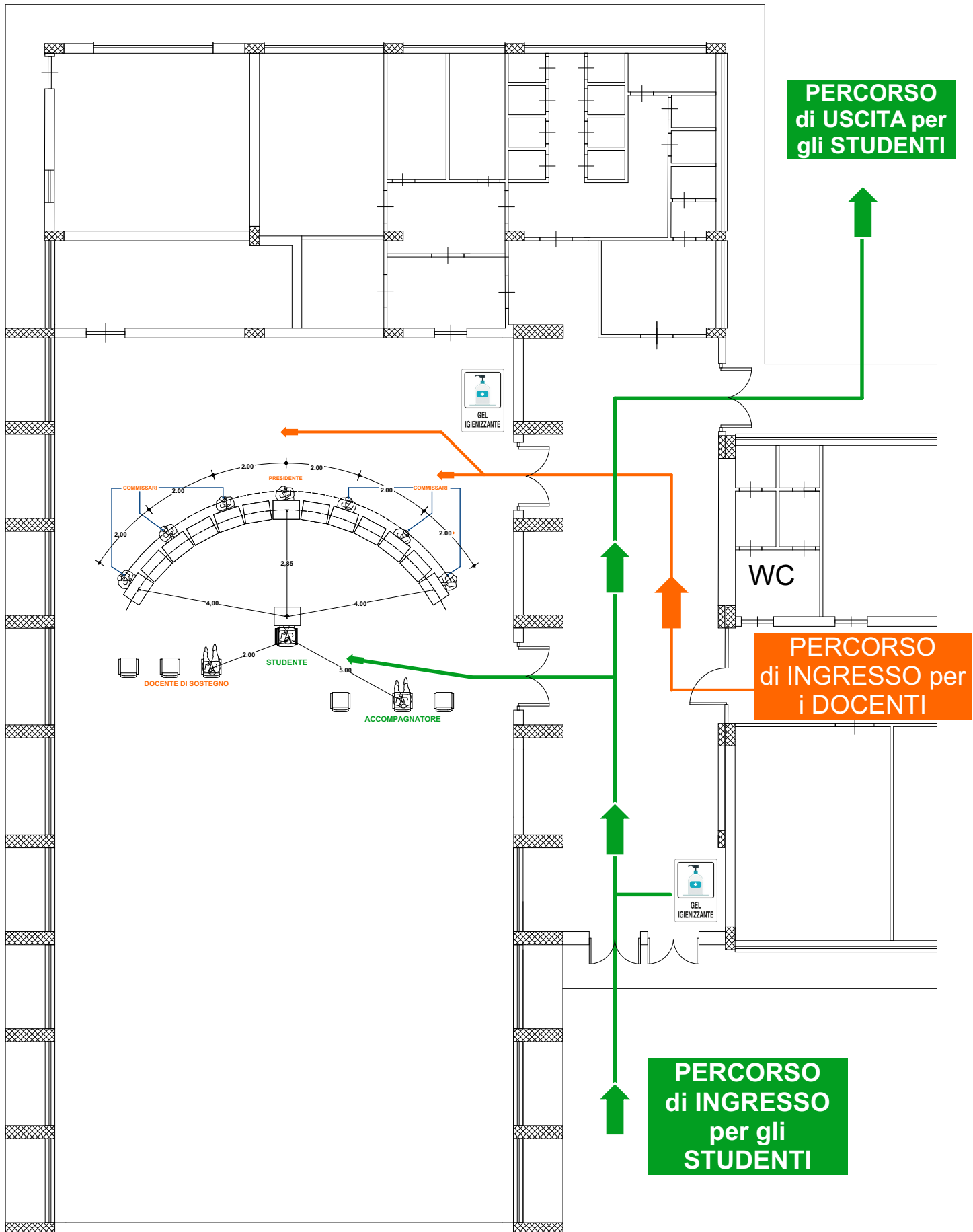

PLANIMETRIA DI SICUREZZA PER LO SVOLGIMENTO DEGLI ESAMI DI STATO CONFORME AL DOCUMENTO TECNICO SULLA RIMODULAZIONE DELLE MISURE CONTENITIVE NEL SETTORE SCOLASTICO PER LO SVOLGIMENTO DELL'ESAME DI STATO NELLA SCUOLA SECONDARIA DI SECONDO GRADO

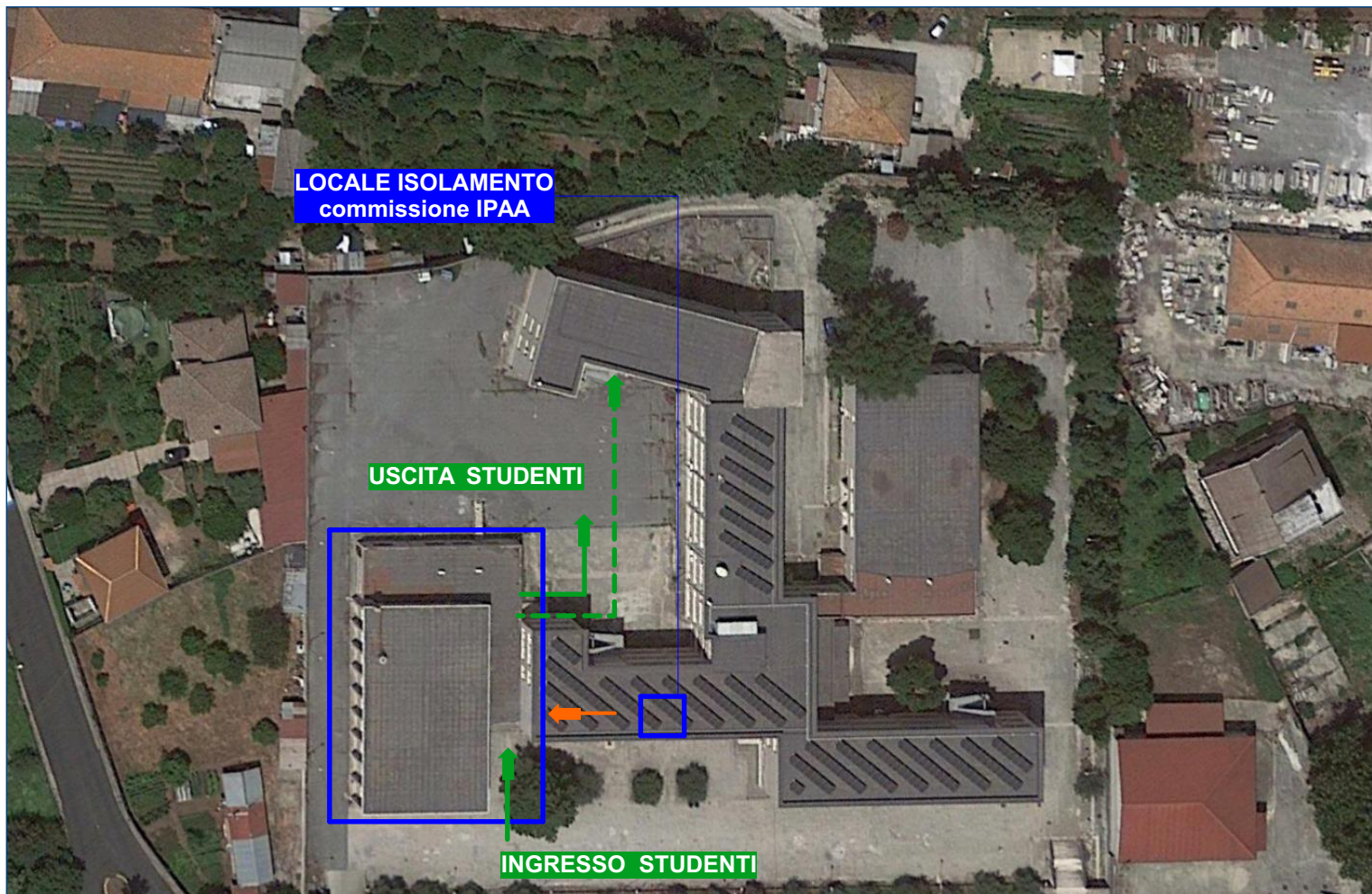

sede commissione : IPAA

PALESTRA ITCG "GEMELLI CARERI"



ingresso / uscita STUDENTI



ingresso / uscita DOCENTI

NORME E COMPORTAMENTI DA SEGUIRE

- il candidato dovrà presentarsi a scuola 15 minuti prima dell'orario di convocazione previsto e dovrà lasciare l'edificio scolastico subito dopo l'espletamento della prova.
- il candidato potrà essere accompagnato da una persona che avrà accesso ai luoghi pur rimanendo a distanza di sicurezza di almeno 2m.
- All'atto della presentazione a scuola il candidato e l'eventuale accompagnatore dovranno produrre un'autodichiarazione attestante:
 - l'assenza di sintomatologia respiratoria o di febbre superiore a 37.5°C nel giorno di espletamento dell'esame e nei tre giorni precedenti;
 - di non essere stato in quarantena o isolamento domiciliare negli ultimi 14 giorni;
 - di non essere stato a contatto con persone positive, per quanto di loro conoscenza, negli ultimi 14 giorni.



**SOLUZIONE
IGIENIZZANTE**

COME LAVARSI LE MANI CON ACQUA E SAPONE

LAVA LE MANI CON ACQUA E SAPONE, SOLTANTO SE VISIBILMENTE SPORCHE! ALTRIMENTI, SCEGLI LA SOLUZIONE ALCOLICA!



Durata dell'intera procedura: **40-60 secondi**



Bagna le mani con l'acqua

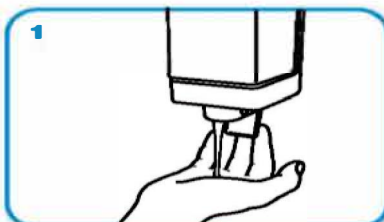

1 applica una quantità di sapone sufficiente per coprire tutta la superficie delle mani

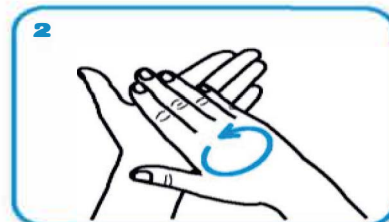

2 friziona le mani palmo contro palmo

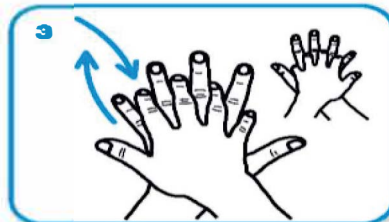

3 il palmo destro sopra il dorso sinistro intrecciando le dita tra loro e viceversa

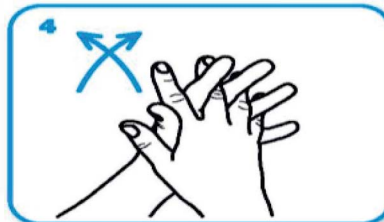

4 palmo contro palmo intrecciando le dita tra loro

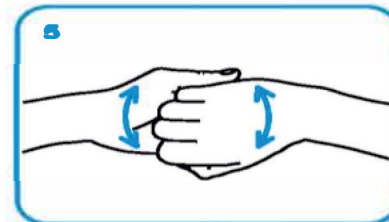

5 dorso delle dita contro il palmo opposto tenendo le dita strette tra loro



6 frizione rotazionale del pollice sinistro stretto nel palmo destro e viceversa



7 frizione rotazionale, in avanti ed indietro con le dita della mano destra strette tra loro nel palmo sinistro e viceversa



8 Risciacqua le mani con l'acqua

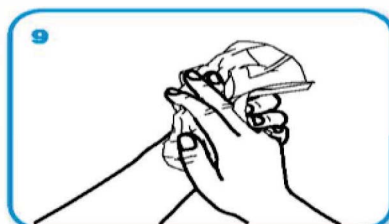

9 asciuga accuratamente con una salvietta monouso

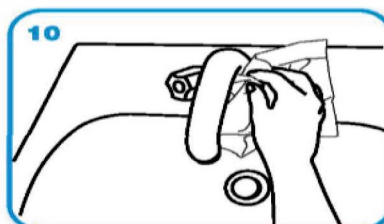

10 usa la salvietta per chiudere il rubinetto

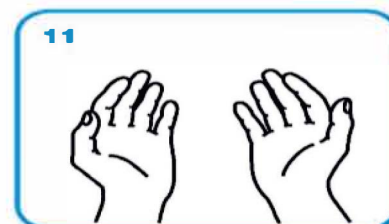

11 ...una volta asciutte, le tue mani sono sicure.