



ISTITUTO D'ISTRUZIONE SUPERIORE "GEMELLI CARERI"
Corso Aspromonte - 89014 Oppido Mamertina (RC) - Tel. 096686186
email:rcis02200t@istruzione.it pec:rcis02200t@pec.istruzione.it
sito web: www.isoppido.it



DVR

RIMODULAZIONE DELLE MISURE CONTENITIVE DEL RISCHIO CONTAGIO PER LO SVOLGIMENTO DEGLI ESAMI DI STATO 2019/20

Integrazione al Documento di Valutazione dei Rischi per la gestione dell'emergenza COVID-19
sul luogo di lavoro

I.I.S. "GEMELLI CARERI" CORSO ASPROMONTE 89014 OPPIDO MAMERTINA (RC)

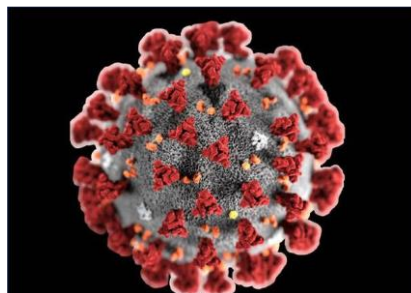

DIRIGENTE SCOLASTICO: ING.PIETRO PAOLO MEDURI

R.S.P.P.: ING. ANNA MARIA ZAPPIA

R.L.S.: FRANCESCO DE MASI

INDICE

PREMESSA	3
METODOLOGIA DI VALUTAZIONE INTEGRATA.....	3
STRATEGIA DI PREVENZIONE.....	4
MISURE DI PREVENZIONE E PROTEZIONE.....	4
MISURE PER L'IGIENE PERSONALE.....	4
ORGANIZZAZIONE DEI LOCALI SCOLASTICI E MISURE DI PREVENZIONE PER LO SVOLGIMENTO DELL'ESAME.....	4
MISURE DI PULIZIA E DI IGIENIZZAZIONE.....	6
MISURE ORGANIZZATIVE.....	7
<i>MISURE PREVISTE PER I COMPONENTI DELLA COMMISSIONE D'ESAME</i>	7
MISURE PREVISTE PER I CANDIDATI.....	7
INDICAZIONI PER I CANDIDATI CON DISABILITÀ.....	8
MISURE PREVISTE PER IL PERSONALE SCOLASTICO.....	8
MISURE PREVISTE PER I LAVORATORI “FRAGILI”.....	8
MISURE PREVISTE PER SOGGETTI NON COINVOLTI NELL'ESAME.....	8
INDICAZIONI DI INFORMAZIONE E COMUNICAZIONE.....	9
ALLEGATI:	
ALLEGATO	
ALLEGATO 1	
ALLEGATO 2	
ALLEGATO 3 Planimetria LICEO SCIENTIFICO	
ALLEGATO 4 Planimetria ITIS	
ALLEGATO 5 Planimetria ITCG	
ALLEGATO 6 Planimetria IPAA	

PREMESSA

Il presente fascicolo integra l'analisi e la valutazione del rischio da contagio da SARS-CoV-2 prodotto dall'Istituzione scolastica in epigrafe ed è finalizzato alla definizione delle misure di tutela per i soggetti coinvolti nell'Esame di Stato che si terrà "in presenza" negli ambienti in uso all'Istituto, a partire dal prossimo 15 giugno.

Questo aggiornamento attua la norma di cui all'art. 18, comma 1, lettera r) del D. Lgs 9 aprile 2008, n° 81 e s.m.i., che recita:

"1. Il datore di lavoro, che esercita le attività di cui all'articolo 3, e i dirigenti, che organizzano e dirigono le stesse attività secondo le attribuzioni e competenze ad essi conferite, devono aggiornare le misure di prevenzione in relazione ai mutamenti organizzativi e produttivi che hanno rilevanza ai fini della salute e sicurezza del lavoro, o in relazione al grado di evoluzione della tecnica della prevenzione e della protezione", nel recepire il "Documento tecnico sulla rimodulazione delle misure contenitive nel settore scolastico per lo svolgimento dell'esame di stato nella scuola secondaria di secondo grado", approvato dal Comitato Tecnico Scientifico, istituito (CTS) con Ordinanza del Capo Dipartimento della Protezione Civile n° 371 del 5 febbraio 2020 e ridefinito O.C.D.P. C. n°663 del 18 aprile 2020, che si allega alla presente.

In coerenza con il richiamato Documento tecnico occorre precisare che quanto di seguito analizzato, valutato e definito non può prescindere o surrogare la collaborazione attiva di studenti e famiglie, che dovranno continuare a mettere in pratica i comportamenti generali previsti per il contrasto alla diffusione dell'epidemia, nel contesto di una responsabilità condivisa e collettiva, nella consapevolezza che la possibilità di contagio da SARS CoV-2 rappresenta un rischio ubiquitario per la popolazione.

Occorre comunque considerare quanto segue: alla data di redazione del presente documento, il continuo susseguirsi di notizie ed informazioni provenienti dai vari canali di comunicazione ufficiali (TV, stampa, siti web, social) comporta continui e repentini cambi di indirizzo operativo al riguardo di quanto descritto, in grado di modificare in brevissimo tempo i contenuti del presente Documento le misure di prevenzione e protezione associate alla valutazione del rischio descritto.

Per il sopraesposto motivo, il presente allegato al DVR "Valutazione del Rischio Biologico SARS-COV-2" deve poter dimostrare adattabilità agli eventi, facile leggibilità e comprensibilità, immediata applicazione (nei limiti imposti dallo stato di allerta nazionale generalizzato, che genera problematiche di approvvigionamento, di logistica ed organizzative in genere).

L'I.S. "GEMELLI CARERI" di Oppido Mamertina si compone di quattro indirizzi di studio: Liceo Scientifico, Istituto Tecnico Industriale per l'Informatica e le Telecomunicazioni (ITI), Istituto Tecnico per il Commercio e Geometra (ITGC) e l'Istituto Professionale per l'Agricoltura (IPA).

Il Liceo Scientifico e l'ITI con sede ad Oppido Mamertina mentre l'ITCG e l'IPAA con sede a Taurianova.

Le Commissioni per gli Esami di Stato saranno in totale quattro: LICEO SCIENTIFICO, ITI, ITCG, IPA.

METODOLOGIA DI VALUTAZIONE INTEGRATA

La metodologia di valutazione utilizzata ha tenuto conto della valutazione e della definizione delle misure di tutela utilizzata nel DVR "Valutazione Rischio Biologico SARS-COV-2" redatto da questa Istituzione scolastica, basata sul "Documento tecnico sulla possibile rimodulazione delle misure di contenimento del contagio da SARS-CoV-2 nei luoghi di lavoro e strategie di prevenzione".

In tale ambito, il rischio connesso al settore ATECO di riferimento (Istruzione) è attribuito un livello di rischio integrato medio-basso ed un rischio di aggregazione medio-alto in uno SCENARIO 1 con BASSA PROBABILITA' DI DIFFUSIONE DEL CONTAGIO.

STRATEGIA DI PREVENZIONE

E' necessario valutare l'impatto della motilità delle persone e dunque eventualmente del virus sull'esame di stato. A tal fine si è provveduto alla destinazione ed utilizzo di ambienti che consentano alla Commissione degli esami e ai candidati di accedere separatamente dall'esterno, scaglionando le convocazioni ad orari stabiliti dalla Commissione e che saranno comunicati ai candidati prima dello svolgimento della prova.

Le azioni previste per la prevenzione del rischio di infezione SARS-CoV-2 nei luoghi di lavoro possono essere classificate come:

- Misure di prevenzione e protezione
- Misure organizzative.

MISURE DI PREVENZIONE E PROTEZIONE

Le misure di prevenzione sono tese all'eliminazione o alla riduzione del rischio alla fonte.

Le misure di protezione sono quelle finalizzate alla gestione del rischio per il contenimento della sua diffusione.

MISURE PER L'IGIENE PERSONALE

Al fine di garantire l'igiene frequente delle mani, nei servizi igienici sono stati collocati dispenser di soluzione idroalcolica e tuttavia si prevede di integrare tale dotazione con la collocazione di n. 1 dispenser in corrispondenza dell'accesso a ciascun locale destinato allo svolgimento della prova d'esame.

I componenti della commissione, il candidato, l'accompagnatore e qualunque altra persona che dovesse accedere al locale destinato allo svolgimento della prova d'esame dovrà procedere all'igienizzazione delle mani prima di entrare, evitando così l'uso di guanti.

ORGANIZZAZIONE DEI LOCALI SCOLASTICI E MISURE DI PREVENZIONE PER LO SVOLGIMENTO DELL'ESAME

A fine di garantire le adeguate misure di sicurezza per lo svolgimento delle prove di esame dei diversi indirizzi, il Dirigente Scolastico, il RSPP e il RLS e con i Responsabili di Plesso hanno selezionato i seguenti ambienti scolastici:

- Liceo Scientifico plesso sito in Corso Aspromonte Oppido Mamertina (ALLEGATO 3);
- ITI Plesso Biennio sito in Via Alfieri Oppido Mamertina (ALLEGATO 4);
- ITCG locale Auditorium "Macri-Terranova" in Taurianova (ALLEGATO 5);
- IPA locale Palestra ITCG "Gemelli Careri" (ALLEGATO 6).

La selezione degli ambienti scolastici per lo svolgimento degli esami di stato ha seguito i seguenti criteri:

- **massima superficie disponibile, al fine di consentire il distanziamento di seguito specificato;**
- **dotazione di aperture per garantire il sufficiente ricambio d'aria attraverso una regolare ed adeguata aerazione naturale.**

Si provvederà inoltre a garantire che tutti gli impianti di ventilazione e di condizionamento saranno spenti per l'intero periodo degli esami.

Per quanto possibile, si procederà a separare i flussi in ingresso e in uscita

I diversi plessi saranno dotati di tutta la segnaletica per indicare i percorsi e per garantire il corretto flusso in ingresso ed in uscita.

Ogni sede d'esame sarà fornita di tutti i dispositivi necessari per l'espletamento della prova, pc, videoproiettore e quant'altro necessario, collocati appositamente per garantire tutte le norme per il distanziamento e la sicurezza che il collaboratore scolastico provvederà ad igienizzare dopo la prova di ogni candidato.

L'assetto di banchi/tavoli e di posti a sedere destinati alla commissione garantirà un distanziamento, anche in considerazione dello spazio di movimento, non inferiore a 2 metri. Analogo standard minimo di distanziamento di 2 metri viene garantito al candidato (compreso lo spazio di movimento) dal componente della commissione più vicino. Le stesse misure minime di distanziamento saranno assicurate anche per l'eventuale accompagnatore ivi compreso l'eventuale Dirigente tecnico in vigilanza o insegnante di sostegno.

Si precisa che le misure di distanziamento messe in atto durante le procedure di esame (uso mascherina e distanziamento di almeno 2 metri) non configurerà situazioni di contatto stretto così come definito dalla Circolare del Ministero della Salute del 9 marzo 2020, precisamente:

- una persona che vive nella stessa casa di un caso di COVID-19;
- Una persona che ha avuto un contatto fisico diretto con un caso di COVID-19 (per esempio la stretta di mano);
- Una persona che ha avuto un contatto diretto non protetto con le secrezioni di un caso di COVID-19 (ad esempio toccare a mani nude fazzoletti di carta usati);
- Una persona che ha avuto un contatto diretto (faccia a faccia) con un caso di COVID-19, a distanza minore di 2 metri e di durata maggiore a 15 minuti;
- Una persona che si è trovata in un ambiente chiuso (ad esempio aula, sala riunioni, sala d'attesa dell'ospedale) con un caso di COVID-19 per almeno 15 minuti, a distanza minore di 2 metri;
- un operatore sanitario od altra persona che fornisce assistenza diretta ad un caso di COVID-19 oppure personale di laboratorio addetto alla manipolazione di campioni di un caso di COVID-19 senza l'impiego dei DPI raccomandati o mediante l'utilizzo di DPI non idonei;
- Una persona che abbia viaggiato seduta in aereo nei due posti adiacenti, in qualsiasi direzione, di un caso di COVID-19, i compagni di viaggio o le persone addette all'assistenza e i membri dell'equipaggio addetti alla sezione dell'aereo dove il caso indice era seduto (qualora il caso indice abbia una sintomatologia grave od abbia effettuato spostamenti all'interno dell'aereo, determinando una maggiore esposizione dei passeggeri, considerare come contatti stretti tutti i passeggeri seduti nella stessa sezione dell'aereo o in tutto l'aereo).

Ad ogni locale assegnato alla ciascuna Commissione di esame sarà destinato un collaboratore scolastico, che controllerà l'ingresso e l'uscita dei candidati e per la vigilanza dell'attuazione delle misure di sicurezza organizzative, oltre che per intervenire in caso di necessità.

E' stato individuato per ogni plesso il locale per l'accoglienza e isolamento di eventuali soggetti (candidati, componenti della commissione) che dovessero manifestare una sintomatologia

respiratoria e febbre. In tale evenienza il soggetto verrà immediatamente condotto nel predetto ambiente in attesa dell'arrivo dell'assistenza necessaria attivata secondo le indicazioni dell'autorità sanitaria locale. Verrà altresì dotato immediatamente di mascherina chirurgica qualora non dotato.

MISURE DI PULIZIA E DI IGIENIZZAZIONE

In via preliminare sarà assicurata una pulizia approfondita, ad opera dei collaboratori scolastici, dei locali destinati all'effettuazione dell'esame di stato, ivi compresi androne, corridoi, bagni, uffici di segreteria e ogni altro ambiente che si prevede di utilizzare, androne, corridoi, bagni, uffici di segreteria e ogni altro ambiente che si prevede di utilizzare, seguendo le indicazioni dell'ISS previste nel documento dell'8 maggio 2020 nella sezione relativa a "Opzioni di sanificazione tutti i tipi di locali", precisamente:

- Uso diversificato delle attrezzature per pulire spazi frequentati dal pubblico e spazi per i dipendenti;
- Pulizia almeno giornaliera delle superfici più toccate, quali: maniglie e barre delle porte, delle finestre, sedie e braccioli, tavoli/banchi/cattedre, interruttori della luce, corrimano, rubinetti dell'acqua, pulsanti di attivazione delle cassette di risciacquo dei w.c., tastiere del telefono, dei computer e della fotocopiatrice, distributori automatici di cibi e bevande, ecc.;
- Pulizia delle superfici e degli arredi/materiali scolastici utilizzati nell'espletamento della prova al termine di ogni sessione di esame (mattutina/pomeridiana), in aggiunta alle suindicate operazioni di pulizia quotidiane.

A riguardo si precisa che per sanificazione si intende l'insieme dei procedimenti e operazioni atti ad igienizzare determinati ambienti e mezzi mediante l'attività di pulizia e di disinfezione. La pulizia approfondita con detergente neutro di superfici in locali generali (vale a dire per i locali che non sono stati frequentati da un caso sospetto o confermato di COVID-19) è una misura sufficiente nel contesto scolastico, e non sono richieste ulteriori procedure di disinfezione.

Giacché non si hanno evidenze a tutt'oggi di frequentazioni dei locali scolastici da parte di soggetti per i quali sia stato sospettato o confermato il contagio da COVID-19, la pulizia sarà operata ricorrendo a un detergente neutro per la pulizia di superfici.

Il materiale di pulizia sarà adeguatamente pulito alla fine di ogni sezione di pulizia.

Il personale di pulizia procederà all'igiene delle mani ogni qualvolta rimuoveranno i propri i dpi.

Il materiale di scarto prodotto durante la pulizia sarà collocato nei rifiuti indifferenziati.

Naturalmente, se dalla data di stesura del presente documento fino all'avvio degli esami in parola o durante lo stesso esame si registrasse un caso sospetto o confermato di COVID-19, si procederà alla sanificazione degli ambienti con soluzione di ipoclorito di sodio all'1% e, per le superfici più delicate, etanolo al 70%, in conformità e con le misure di protezione di cui al protocollo indicato nella sezione "Pulizia di ambienti non sanitari della Circolare del Ministero della Salute n° 5443 del 22 febbraio 2020 o si provvederà secondo disposizione degli enti competenti alla chiusura dei Plessi interessati dal contagio.

MISURE ORGANIZZATIVE

MISURE PREVISTE PER I COMPONENTI DELLA COMMISSIONE D'ESAME

Ciascun componente della commissione convocato per l'espletamento delle procedure per l'esame di stato dovrà dichiarare quotidianamente, prima dell'inizio delle operazioni di esame, con autodichiarazione (ALLEGATO 2):

- l'assenza di sintomatologia respiratoria o di febbre superiore a 37.5°C nel giorno di avvio delle procedure d'esame e nei tre giorni precedenti;
 - di non essere stato in quarantena o isolamento domiciliare negli ultimi 14 giorni;
 - di non essere stato a contatto con persone positive, per quanto di loro conoscenza, negli ultimi 14 giorni.
-
- Nel caso in cui per il componente della commissione sussista una delle condizioni soprariportate, lo stesso sarà sostituito secondo le norme generali vigenti;
 - Nel caso in cui la sintomatologia respiratoria o febbrile si manifesti successivamente al conferimento dell'incarico, il commissario non dovrà presentarsi per l'effettuazione dell'esame, comunicando tempestivamente la condizione al Presidente della commissione, al fine di avviare le procedure di sostituzione nelle forme previste dall'ordinanza ministeriale ovvero dalle norme generali vigenti.

La commissione dovrà assicurare all'interno del locale di espletamento della prova la presenza di ogni materiale/sussidio didattico utile e/o necessario al candidato.

I componenti della commissione dovranno indossare per l'intera permanenza nei locali scolastici mascherina chirurgica che verrà fornita dalla scuola e ne assicurerà il ricambio dopo ogni sessione di esame (mattutina /pomeridiana).

MISURE PREVISTE PER I CANDIDATI

Ai fini della sostenibilità e della prevenzione di assembramenti di persone in attesa fuori dei locali scolastici, consentendo la presenza per il tempo minimo necessario, la convocazione dei candidati avverrà secondo un calendario e una scansione oraria predefinita.

Il calendario di convocazione sarà comunicato preventivamente sul sito istituzionale www.isoppido.it e con mail al candidato tramite registro elettronico seguita da verifica telefonica dell'avvenuta ricezione.

Il candidato, qualora necessario, potrà richiedere alla scuola il rilascio di un documento che attesti la convocazione e che gli dia, in caso di assembramento, precedenza di accesso ai mezzi pubblici per il giorno dell'esame.

Al fine di evitare ogni possibilità di assembramento il candidato dovrà presentarsi a scuola 15 minuti prima dell'orario di convocazione previsto e dovrà lasciare l'edificio scolastico subito dopo l'espletamento della prova.

Il candidato potrà essere accompagnato da una sola persona.

All'atto della presentazione a scuola il candidato e l'eventuale accompagnatore dovranno produrre un'autodichiarazione (ALLEGATO 2) attestante:

- l'assenza di sintomatologia respiratoria o di febbre superiore a 37.5°C nel giorno di espletamento dell'esame e nei tre giorni precedenti;
- di non essere stato in quarantena o isolamento domiciliare negli ultimi 14 giorni;
- di non essere stato a contatto con persone positive, per quanto di loro conoscenza, negli ultimi 14 giorni.

Nel caso in cui per il candidato sussista una delle condizioni soprariportate, lo stesso non dovrà presentarsi per l'effettuazione dell'esame, producendo tempestivamente la relativa certificazione medica al fine di consentire alla commissione la programmazione di una sessione di recupero nelle forme previste dall'ordinanza ministeriale ovvero dalle norme generali vigenti.

Il candidato e l'eventuale accompagnatore dovranno indossare per l'intera permanenza nei locali scolastici una mascherina chirurgica o di comunità di propria dotazione; si definiscono, mascherine di comunità "mascherine monouso o mascherine lavabili, anche auto-prodotte, in materiali multistrato idonei a fornire un'adeguata barriera e, al contempo, che garantiscano comfort e respirabilità, forma e aderenza adeguate che permettano di coprire dal mento al di sopra del naso". Non sono necessari ulteriori dispositivi di protezione.

INDICAZIONI PER I CANDIDATI CON DISABILITÀ

Per favorire lo svolgimento dell'esame agli studenti con disabilità certificata sarà consentita la presenza di eventuali assistenti (es. OEPA, Assistente alla comunicazione); in tal caso per tali figure, non essendo possibile garantire il distanziamento sociale dallo studente, è previsto l'utilizzo di guanti oltre la consueta mascherina chirurgica.

Inoltre per gli studenti con disabilità certificata il Consiglio di Classe, tenuto conto delle specificità dell'alunno e del PEI, ha la facoltà di esonerare lo studente dall'effettuazione della prova di esame in presenza, stabilendo la modalità in video conferenza come alternativa.

MISURE PREVISTE PER IL PERSONALE SCOLASTICO

All'interno dei locali scolastici tutto il personale docente e non docente dovrà indossare la mascherina chirurgica e tenere il distanziamento interpersonale di almeno due metri.

MISURE PREVISTE PER I LAVORATORI "FRAGILI"

In riferimento all'adozione di misure specifiche per i lavoratori nell'ottica del contenimento del contagio da SARS-CoV-2 e di tutela dei lavoratori "fragili" si rimanda a quanto indicato:

1. nella normativa specifica in materia di salute e sicurezza sul lavoro (D.Lgs. 81/08 e s.m.i.).
2. nel Decreto Legge "Rilancio Italia" del 13 maggio 2020, art 88.

MISURE PREVISTE PER SOGGETTI NON COINVOLTI NELL'ESAME

Al fine di minimizzare gli affollamenti e le interferenze tra gruppi appartenenti a categorie diverse da quelle rappresentate dai componenti della Commissione d'esame, dai candidati e dal personale scolastico, per l'intero periodo di svolgimento degli esami sarà fatto divieto di ingresso a Scuola ad estranei (ad es. detentori della responsabilità genitoriale degli studenti per fruizione di 'servizi di scolastici, fornitori di beni e servizi), a meno di esigenze urgenti ed indifferibili che saranno tuttavia gestite in coerenza con quanto stabilito nel DVR "Valutazione Rischio Biologico SARS -COV-2"

redatto da questa Istituzione scolastica. Qualunque comunicazione con la segreteria o richiesta di documentazioni o quant'altro, dovrà pervenire esclusivamente tramite Pec o e-mail o chiamata telefonica.

INDICAZIONI DI INFORMAZIONE E COMUNICAZIONE

Il presente documento è pubblicato sul sito istituzionale www.isoppido.it e all'ingresso della scuola e nei principali ambienti di svolgimento dell'Esame di Stato.

DOCUMENTO TECNICO SULLA RIMODULAZIONE DELLE MISURE CONTENITIVE NEL SETTORE SCOLASTICO PER LO SVOLGIMENTO DELL'ESAME DI STATO NELLA SCUOLA SECONDARIA DI SECONDO GRADO

PREMESSA

Il periodo di emergenza sanitaria connessa alla pandemia da SARS-CoV-2 ha portato alla necessità di adottare importanti azioni contenitive che hanno richiesto la sospensione temporanea di numerose attività.

Tra i primi interventi adottati, con il Decreto del presidente del Consiglio dei Ministri del 04 marzo 2020 "Ulteriori disposizioni attuative del decreto-legge 23 febbraio 2020, n. 6, recante misure urgenti in materia di contenimento e gestione dell'emergenza epidemiologica da COVID-19, applicabili sull'intero territorio nazionale. (20A01475)", sono stati sospesi i servizi educativi per l'infanzia di cui all'articolo 2 del decreto legislativo 13 aprile 2017, n. 65, e le attività didattiche nelle scuole di ogni ordine e grado, nonché la frequenza delle attività scolastiche e di formazione superiore [...], ferma in ogni caso la possibilità di svolgimento di attività formative a distanza.

L'urgenza di tale decisione risiedeva nell'esigenza di favorire un immediato distanziamento fisico tra persone, quale elemento cardine per contrastare la circolazione del virus SARS-CoV-2 nella popolazione, in considerazione delle caratteristiche intrinseche di prossimità e aggregazione delle attività di apprendimento in ambito scolastico. E' stato altresì considerato l'impatto che la mobilità per l'espletamento delle attività scolastiche ha complessivamente sulla mobilità della popolazione generale.

Dal 23 marzo 2020 il sistema di sorveglianza integrato COVID-19 coordinato dall'Istituto Superiore di Sanità (ISS) ha iniziato a registrare dapprima una stabilizzazione ed in seguito una diminuzione dei nuovi casi di COVID-19 diagnosticati. Questo dato è coerente con quanto registrato dal sistema di sorveglianza aggregato coordinato dal Ministero della Salute e dalla Protezione Civile.

Al fine di garantire l'effettuazione dell'esame di Stato, che interesserà complessivamente circa 500.000 studenti, si propone il presente documento tecnico con l'obiettivo di fornire elementi informativi e indicazioni operative per la tutela della salute e della sicurezza sia degli studenti che del personale scolastico (docente e non docente) nel contesto dell'espletamento dell'esame di stato.

Il CTS approva il documento con le proposte che seguono relative all'adozione di misure di sistema, organizzative, di prevenzione e protezione, nonché semplici regole per l'utenza per lo svolgimento dell'esame di stato in sicurezza rispetto all'attuale situazione epidemiologica ed alle conoscenze scientifiche maturate al 13 maggio 2020.

Per assicurare la corretta esecuzione degli esami di stato programmati per il corrente anno scolastico ed al fine di fornire una pronta risposta alle eventuali istanze di carattere tecnico-sanitario provenienti dai dirigenti dei plessi scolastici durante lo svolgimento delle prove di esame

orale, una delegazione di esperti del CTS sarà distaccato presso il Ministero dell'Istruzione a diretto supporto del Ministro.

Fermi restando i punti imprescindibili sulla rimodulazione delle misure contenitive che riguardano l'impatto sul controllo dell'epidemia, è opportuno sottolineare che le decisioni dovranno essere preventivamente analizzate in base all'evoluzione della dinamica epidemiologica (con riferimento ai dati ISS), anche tenuto conto delle raccomandazioni dell'Organizzazione Mondiale della Sanità che prevedono che il rilascio di misure di contenimento sia progressivo e complessivamente (non per singolo settore) valutato dopo almeno 14 giorni prima di ogni ulteriore allentamento.

Le indicazioni qui fornite non potranno che essere di carattere generale per garantire la coerenza con le misure essenziali al contenimento dell'epidemia, rappresentando essenzialmente un elenco di criteri guida di cui tener conto nelle singole situazioni.

È importante sottolineare che oltre alle misure di prevenzione collettive e individuali messe in atto nel contesto scolastico c'è bisogno anche di una collaborazione attiva di studenti e famiglie che dovranno continuare a mettere in pratica i comportamenti generali previsti per il contrasto alla diffusione dell'epidemia, nel contesto di una responsabilità condivisa e collettiva, nella consapevolezza che la possibilità di contagio da SARS CoV-2 rappresenta un rischio ubiquitario per la popolazione.

CONSIDERAZIONI DI CARATTERE GENERALE

Il *Documento tecnico sulla possibile rimodulazione delle misure di contenimento del contagio da SARS-CoV-2 nei luoghi di lavoro e strategie di prevenzione*, adottato dal Comitato Tecnico Scientifico (CTS) e pubblicato dall'Inail (Inail 2020), ha definito la classificazione dei livelli di rischio connessi all'emergenza sanitaria per i differenti settori produttivi secondo la classificazione vigente ATECO. Dall'analisi del livello di rischio connesso al settore scolastico, si evidenzia un livello attribuito di rischio integrato **medio-basso** ed un rischio di aggregazione **medio-alto**.

L'attuale normativa sull'organizzazione scolastica non prevede norme specifiche sul distanziamento e la specificità del settore necessiterà di approfondimenti dedicati sulla sua applicazione alla riapertura delle scuole per l'anno scolastico 2020/2021 e che troverà diffusa trattazione in un documento dedicato.

Tuttavia, l'esigenza imminente di espletamento dell'esame di stato, limitatamente agli Istituti secondari di secondo grado, necessita la predisposizione di indicazioni per un corretto e sereno svolgimento, in sicurezza, delle procedure.

Le misure organizzative relative alla gestione degli spazi, finalizzati ad un adeguato distanziamento, e alle procedure di igiene individuale delle mani e degli ambienti, costituiscono il focus delle presenti indicazioni.

PROPOSTA DI MISURE DI SISTEMA, ORGANIZZATIVE E DI PREVENZIONE

Misure di sistema

Il Consiglio dei Ministri del 13 maggio 2020 ha stanziato apposite risorse per lo svolgimento in sicurezza degli esami di stato.

Tra le misure di sistema è necessario valutare l'eventuale impatto degli spostamenti correlati all'effettuazione dell'esame di stato sulla motilità. Pertanto tra le azioni di sistema si invita all'organizzazione di un calendario di convocazione scaglionato dei candidati, suggerendo, altresì qualora possibile, l'utilizzo del mezzo proprio.

Misure organizzative, di prevenzione e di protezione

Misure di pulizia e di igienizzazione

In via preliminare il Dirigente scolastico assicurerà una pulizia approfondita, ad opera dei collaboratori scolastici, dei locali destinati all'effettuazione dell'esame di stato, ivi compresi androne, corridoi, bagni, uffici di segreteria e ogni altro ambiente che si prevede di utilizzare. Le operazioni di pulizia dovranno essere effettuate quotidianamente secondo le indicazioni dell'ISS previste nel documento dell'8 maggio 2020 nella sezione relativa a "Opzioni di sanificazione tutti i tipi di locali" riportato in allegato 1.

A riguardo si precisa che per sanificazione si intende l'insieme dei procedimenti e operazioni atti ad igienizzare determinati ambienti e mezzi mediante l'attività di pulizia e di disinfezione. La pulizia approfondita con detergente neutro di superfici in locali generali (vale a dire per i locali che non sono stati frequentati da un caso sospetto o confermato di COVID-19) è una misura sufficiente nel contesto scolastico, e non sono richieste ulteriori procedure di disinfezione; nella pulizia approfondita si dovrà porre particolare attenzione alle superfici più toccate quali maniglie e barre delle porte, delle finestre, sedie e braccioli, tavoli/banchi/cattedre, interruttori della luce, corrimano, rubinetti dell'acqua, pulsanti dell'ascensore, distributori automatici di cibi e bevande, ecc.

Alle quotidiane operazioni di pulizia dovranno altresì essere assicurate dai collaboratori scolastici, al termine di ogni sessione di esame (mattutina/pomeridiana), misure specifiche di pulizia delle superfici e degli arredi/materiali scolastici utilizzati nell'espletamento della prova.

È necessario rendere disponibili prodotti igienizzanti (dispenser di soluzione idroalcolica) per i candidati e il personale della scuola, in più punti dell'edificio scolastico e, in particolare, per l'accesso al locale destinato allo svolgimento della prova d'esame per permettere l'igiene frequente delle mani.

Misure organizzative

Ciascun componente della commissione convocato per l'espletamento delle procedure per l'esame di stato dovrà dichiarare:

- l'assenza di sintomatologia respiratoria o di febbre superiore a 37.5°C nel giorno di avvio delle procedure d'esame e nei tre giorni precedenti;
- di non essere stato in quarantena o isolamento domiciliare negli ultimi 14 giorni;
- di non essere stato a contatto con persone positive, per quanto di loro conoscenza, negli ultimi 14 giorni.

Nel caso in cui per il componente della commissione sussista una delle condizioni soprariportate, lo stesso dovrà essere sostituito secondo le norme generali vigenti; nel caso in cui la sintomatologia respiratoria o febbrile si manifesti successivamente al conferimento dell'incarico, il commissario non dovrà presentarsi per l'effettuazione dell'esame, comunicando tempestivamente la condizione al Presidente della commissione al fine di avviare le procedure di sostituzione nelle forme previste dall'ordinanza ministeriale ovvero dalle norme generali vigenti.

La convocazione dei candidati, secondo un calendario e una scansione oraria predefinita, è uno strumento organizzativo utile al fine della sostenibilità e della prevenzione di assembramenti di persone in attesa fuori dei locali scolastici, consentendo la presenza per il tempo minimo necessario come specificamente indicato di seguito.

Il calendario di convocazione dovrà essere comunicato preventivamente sul sito della scuola e con mail al candidato tramite registro elettronico con verifica telefonica dell'avvenuta ricezione.

Il candidato, qualora necessario, potrà richiedere alla scuola il rilascio di un documento che attesti la convocazione e che gli dia, in caso di assembramento, precedenza di accesso ai mezzi pubblici per il giorno dell'esame.

Al fine di evitare ogni possibilità di assembramento il candidato dovrà presentarsi a scuola 15 minuti prima dell'orario di convocazione previsto e dovrà lasciare l'edificio scolastico subito dopo l'espletamento della prova.

Il candidato potrà essere accompagnato da una persona.

All'ingresso della scuola non è necessaria la rilevazione della temperatura corporea.

All'atto della presentazione a scuola il candidato e l'eventuale accompagnatore dovranno produrre un'autodichiarazione (in allegato 2) attestante:

- l'assenza di sintomatologia respiratoria o di febbre superiore a 37.5°C nel giorno di espletamento dell'esame e nei tre giorni precedenti;
- di non essere stato in quarantena o isolamento domiciliare negli ultimi 14 giorni;
- di non essere stato a contatto con persone positive, per quanto di loro conoscenza, negli ultimi 14 giorni.

Nel caso in cui per il candidato sussista una delle condizioni soprariportate, lo stesso non dovrà presentarsi per l'effettuazione dell'esame, producendo tempestivamente la relativa certificazione

medica al fine di consentire alla commissione la programmazione di una sessione di recupero nelle forme previste dall'ordinanza ministeriale ovvero dalle norme generali vigenti.

Organizzazione dei locali scolastici e misure di prevenzione per lo svolgimento dell'esame

Sarebbe opportuno, compatibilmente con le caratteristiche strutturali dell'edificio scolastico, prevedere percorsi dedicati di ingresso e di uscita dalla scuola, chiaramente identificati con opportuna segnaletica di "Ingresso" e "Uscita", in modo da prevenire il rischio di interferenza tra i flussi in ingresso e in uscita, mantenendo ingressi e uscite aperti.

I locali scolastici destinati allo svolgimento dell'esame di stato dovranno prevedere un ambiente sufficientemente ampio che consenta il distanziamento di seguito specificato, dotato di finestre per favorire il ricambio d'aria; l'assetto di banchi/tavoli e di posti a sedere destinati alla commissione dovrà garantire un distanziamento – anche in considerazione dello spazio di movimento – non inferiore a 2 metri; anche per il candidato dovrà essere assicurato un distanziamento non inferiore a 2 metri (compreso lo spazio di movimento) dal componente della commissione più vicino.

Le stesse misure minime di distanziamento dovranno essere assicurate anche per l'eventuale accompagnatore ivi compreso l'eventuale Dirigente tecnico in vigilanza.

La commissione dovrà assicurare all'interno del locale di espletamento della prova la presenza di ogni materiale/sussidio didattico utile e/o necessario al candidato.

Dovrà essere garantito un ricambio d'aria regolare e sufficiente nel locale di espletamento della prova favorendo, in ogni caso possibile, l'aerazione naturale. Relativamente agli impianti di condizionamento si rimanda alle specifiche indicazione del documento Rapporto ISS COVID-19 n. 5 del 21 aprile 2020 disponibile nel link di seguito riportato https://www.iss.it/documents/20126/0/Rapporto+ISS+COVID-19+n.+5_2020+REV.pdf/2d27068f-6306-94ea-47e8-0539f0119b91?t=1588146889381

I componenti della commissione dovranno indossare per l'intera permanenza nei locali scolastici mascherina chirurgica che verrà fornita dal Dirigente Scolastico che ne assicurerà il ricambio dopo ogni sessione di esame (mattutina /pomeridiana).

Il candidato e l'eventuale accompagnatore dovranno indossare per l'intera permanenza nei locali scolastici una mascherina chirurgica o di comunità di propria dotazione; si definiscono mascherine di comunità *"mascherine monouso o mascherine lavabili, anche auto-prodotte, in materiali multistrato idonei a fornire un'adeguata barriera e, al contempo, che garantiscano comfort e respirabilità, forma e aderenza adeguate che permettano di coprire dal mento al di sopra del naso"*.

Non sono necessari ulteriori dispositivi di protezione.

Si precisa che le misure di distanziamento messe in atto durante le procedure di esame (uso mascherina e distanziamento di almeno 2 metri) non configurerà situazioni di contatto stretto (vd definizione di contatto stretto in allegato 2 della Circolare del Ministero della Salute del 9 marzo 2020).

Anche per tutto il personale non docente, in presenza di spazi comuni con impossibilità di mantenimento del distanziamento, è necessario indossare la mascherina chirurgica.

I componenti della commissione, il candidato, l'accompagnatore e qualunque altra persona che dovesse accedere al locale destinato allo svolgimento della prova d'esame dovrà procedere all'igienizzazione delle mani in accesso. Pertanto NON è necessario l'uso di guanti.

I locali scolastici destinati allo svolgimento dell'esame di stato dovranno prevedere un ambiente dedicato all'accoglienza e isolamento di eventuali soggetti (candidati, componenti della commissione, altro personale scolastico) che dovessero manifestare una sintomatologia respiratoria e febbre. In tale evenienza il soggetto verrà immediatamente condotto nel predetto locale in attesa dell'arrivo dell'assistenza necessaria attivata secondo le indicazioni dell'autorità sanitaria locale. Verrà altresì dotato immediatamente di mascherina chirurgica qualora dotato di mascherina di comunità.

Indicazioni per i candidati con disabilità

Per favorire lo svolgimento dell'esame agli studenti con disabilità certificata sarà consentita la presenza di eventuali assistenti (es. OEPA, Assistente alla comunicazione); in tal caso per tali figure, non essendo possibile garantire il distanziamento sociale dallo studente, è previsto l'utilizzo di guanti oltre la consueta mascherina chirurgica.

Inoltre per gli studenti con disabilità certificata il Consiglio di Classe, tenuto conto delle specificità dell'alunno e del PEI, ha la facoltà di esonerare lo studente dall'effettuazione della prova di esame in presenza, stabilendo la modalità in video conferenza come alternativa.

MISURE SPECIFICHE PER I LAVORATORI

In riferimento all'adozione di misure specifiche per i lavoratori nell'ottica del contenimento del contagio da SARS-CoV-2 e di tutela dei lavoratori "fragili" si rimanda a quanto indicato:

1. nella normativa specifica in materia di salute e sicurezza sul lavoro (D.Lgs. 81/08 e s.m.i.).
2. nel Decreto Legge "Rilancio Italia" del 13 maggio 2020, art 88.

INDICAZIONI DI INFORMAZIONE E COMUNICAZIONE

Delle misure di prevenzione e protezione di cui al presente documento il Dirigente Scolastico assicurerà adeguata comunicazione efficace alle famiglie, agli studenti, ai componenti la commissione, da realizzare on line (sito web scuola o webinar dedicato) e anche su supporto fisico ben visibile all'ingresso della scuola e nei principali ambienti di svolgimento dell'Esame di Stato entro 10 gg antecedenti l'inizio delle prove d'esame.

È importante sottolineare che le misure di prevenzione e protezione indicate contano sul senso di responsabilità di tutti nel rispetto delle misure igieniche e del distanziamento e sulla

collaborazione attiva di studenti e famiglie nel continuare a mettere in pratica i comportamenti previsti per il contrasto alla diffusione dell'epidemia.

Estratto dal documento del Gruppo di Lavoro ISS Prevenzione e Controllo delle Infezioni. *Indicazioni per la sanificazione degli ambienti interni per prevenire la trasmissione di SARS-COV 2. Versione dell'14 maggio 2020.* Roma: Istituto Superiore di Sanità; 2020. (Rapporto ISS COVID-19, n. 20/2020).

Opzioni di sanificazione per tutti i tipi di locali

Durante la pandemia di COVID-19 anche nei locali senza casi confermati COVID-19 è consigliato:

- Usare attrezzature diverse per pulire spazi frequentati dal pubblico e spazi per i dipendenti.
- Pulire frequentemente le superfici più toccate (almeno giornalmente se possibile). Esempi di queste superfici sono maniglie e barre delle porte, delle finestre, sedie e braccioli, tavoli, interruttori della luce, corrimano, rubinetti dell'acqua, pulsanti dell'ascensore, ecc.

L'uso di un detergente neutro per la pulizia di superfici in locali generali (vale a dire non per i locali che sono stati frequentati da un caso sospetto o confermato di COVID-19) dovrebbe essere sufficiente.

La pulizia di servizi igienici pubblici, lavandini del bagno e servizi igienici utilizzati da più persone (es. nei centri commerciali, stazioni ferroviarie, aeroporti, ecc.) devono essere eseguiti con cura. Considerare l'uso di un disinfettante efficace contro virus, come le soluzioni a base di ipoclorito di sodio allo 0,1% di cloro attivo o altri prodotti virucidi autorizzati seguendo le istruzioni per l'uso fornite dal produttore.

Il personale impegnato nella pulizia ambientale deve indossare i dispositivi medici e i DPI durante le attività di pulizia.

L'utilizzo del solito set di DPI (es. uniforme - che viene rimossa e lavata frequentemente in acqua calda - e guanti) è sufficiente per la protezione durante la pulizia dei locali generali.

Il materiale di pulizia deve essere adeguatamente pulito alla fine di ogni sezione di pulizia.

L'igiene delle mani deve essere eseguita ogni volta che vengono rimossi DPI come guanti.

Il materiale di scarto prodotto durante la pulizia deve essere collocato nei rifiuti indifferenziati.

AUTODICHIARAZIONE

Il sottoscritto,

Cognome Nome

Luogo di nascita Data di nascita

Documento di riconoscimento

Ruolo..... (es. studente, docente, personale non docente, altro)

nell'accesso presso Istituto Scolastico
sotto la propria responsabilità (se maggiorenne) o di quella di un esercente la responsabilità genitoriale, dichiara quanto segue:

- di non presentare sintomatologia respiratoria o febbre superiore a 37.5° C in data odierna e nei tre giorni precedenti;
- di non essere stato in quarantena o isolamento domiciliare negli ultimi 14 giorni;
- di non essere stato a contatto con persone positive, per quanto di loro conoscenza, negli ultimi 14 giorni.

La presente autodichiarazione viene rilasciata quale misura di prevenzione correlata con l'emergenza pandemica del SARS CoV 2.

Luogo e data

Firma leggibile
(dell'interessato e/o dell'esercente la responsabilità genitoriale)

.....



PLANIMETRIA DI SICUREZZA PER LO SVOLGIMENTO DEGLI ESAMI DI STATO

CONFORME AL DOCUMENTO TECNICO SULLA RIMODULAZIONE DELLE MISURE CONTENITIVE NEL SETTORE SCOLASTICO PER LO SVOLGIMENTO DELL'ESAME DI STATO NELLA SCUOLA SECONDARIA DI SECONDO GRADO ALLEGATO AL DM 10 DEL 16.05.2020

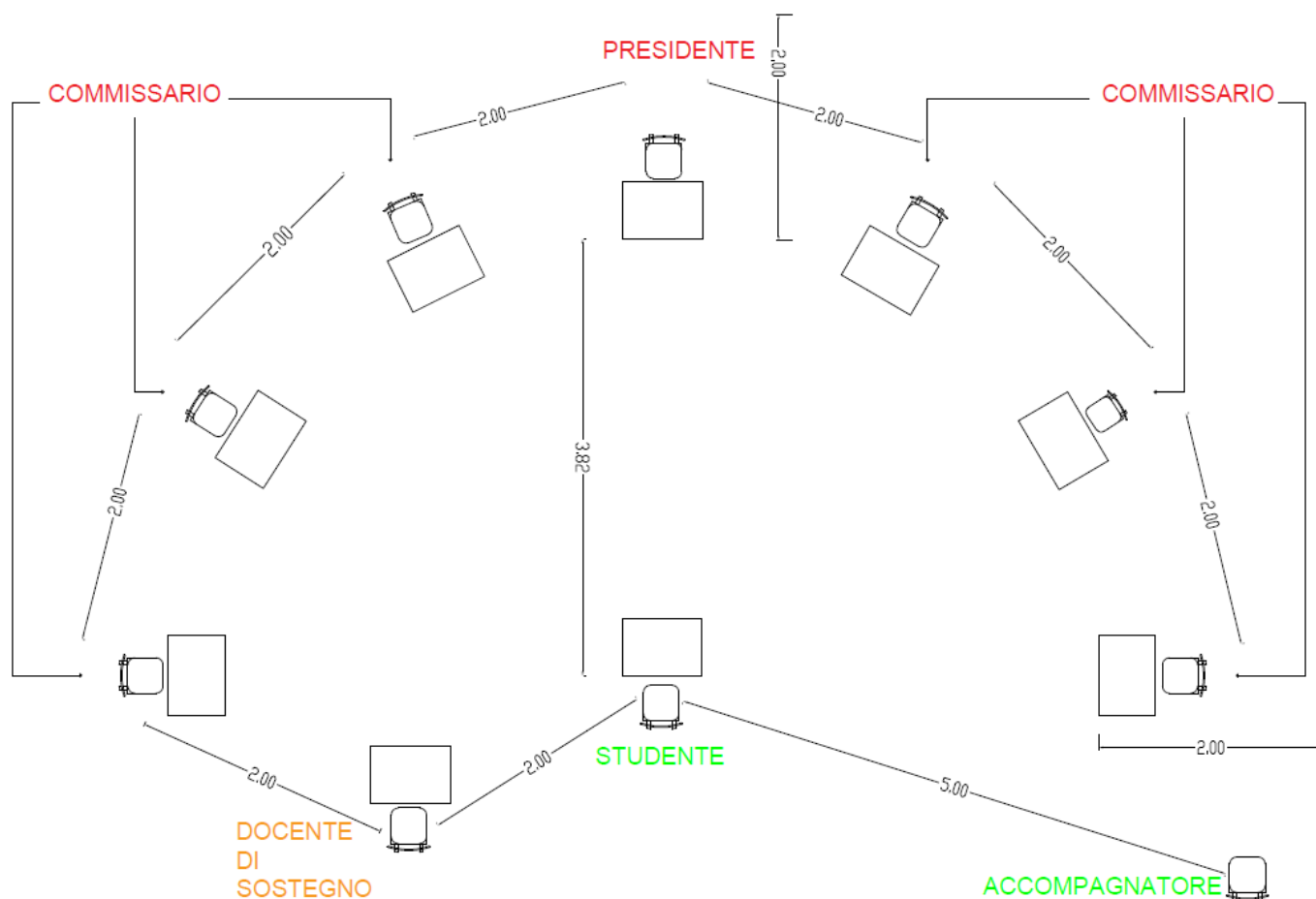

NORME E COMPORTAMENTI DA SEGUIRE

- Il candidato dovrà presentarsi a scuola 15 minuti prima dell'orario di convocazione previsto e dovrà lasciare l'edificio scolastico subito dopo l'espletamento della prova
- Il candidato potrà essere accompagnato da una persona che avrà accesso ai luoghi pur rimanendo a distanza di sicurezza di almeno 2m.
- All'atto della presentazione a scuola il candidato e l'eventuale accompagnatore dovranno produrre un'autodichiarazione attestante:

-l'assenza di sintomatologia respiratoria o di febbre superiore a 37,5 °C nel giorno di espletamento dell'esame e nei tre giorni precedenti;

-di non essere stato in quarantena o isolamento domiciliare negli ultimi 14 giorni;

di non essere stato a contatto con persone positive, per quanto di loro conoscenza, negli ultimi 14 giorni.



ISTITUTO D'ISTRUZIONE SUPERIORE "GEMELLI CARERI"

Corso Aspromonte, 89014 OPPIDO M. (RC), Tel. 096686186
e-mail: rcis02200t@istruzione.it Pec: rcis02200t@pec.istruzione.it sito: isoppido.it

SEDE DI OPPIDO MAMERTINA



PLANIMETRIA DI SICUREZZA PER LO SVOLGIMENTO DEGLI ESAMI DI STATO

CONFORME AL DOCUMENTO TECNICO SULLA RIMODULAZIONE DELLE MISURE CONTENITIVE NEL SETTORE SCOLASTICO PER LO SVOLGIMENTO DELL'ESAME DI STATO NELLA SCUOLA SECONDARIA DI SECONDO GRADO ALLEGATO AL DM 10 DEL 16.05.2020

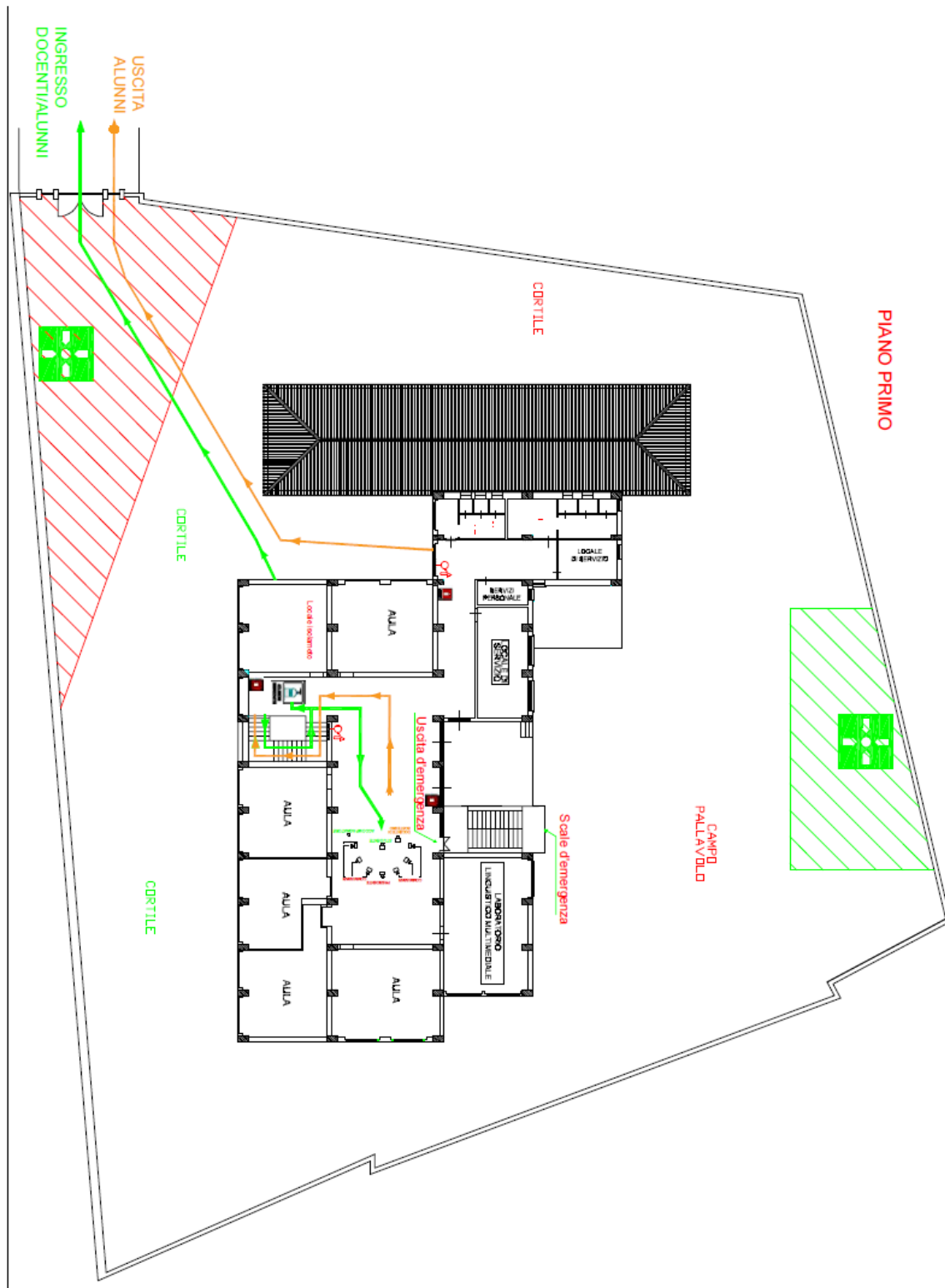

A.S. 2019/2020

SEDE COMMISSIONE 1
LICEO SCIENTIFICO CORSO SPROMONTE OPPIDO MAMERTINA



PLANIMETRIA DI SICUREZZA PER LO SVOLGIMENTO DEGLI ESAMI DI STATO

CONFORME AL DOCUMENTO TECNICO SULLA RIMODULAZIONE DELLE MISURE CONTENITIVE NEL SETTORE SCOLASTICO PER LO SVOLGIMENTO DELL'ESAME DI STATO NELLA SCUOLA SECONDARIA DI SECONDO GRADO ALLEGATO AL DM 10 DEL 16.05.2020



**SEDE COMMISSIONE 1:
LICEO SCIENTIFICO**



INGRESSO DOCENTI/STUDENTI



**SEDE COMMISSIONE 1:
ITIS BIENNIO Via Alfieri**



USCITA DOCENTI/STUDENTI

NORME E COMPORTAMENTI DA SEGUIRE

- Il candidato dovrà presentarsi a scuola 15 minuti prima dell'orario di convocazione previsto e dovrà lasciare l'edificio scolastico subito dopo l'espletamento della prova
- Il candidato potrà essere accompagnato da una persona che avrà accesso ai luoghi pur rimanendo a distanza di sicurezza di almeno 2m.
- All'atto della presentazione a scuola il candidato e l'eventuale accompagnatore dovranno produrre un'autodichiarazione attestante:

-l'assenza di sintomatologia respiratoria o di febbre superiore a 37,5 °C nel giorno di espletamento dell'esame e nei tre giorni precedenti;

-di non essere stato in quarantena o isolamento domiciliare negli ultimi 14 giorni;

di non essere stato a contatto con persone positive, per quanto di loro conoscenza, negli ultimi 14 giorni.



PLANIMETRIA DI SICUREZZA PER LO SVOLGIMENTO DEGLI ESAMI DI STATO

CONFORME AL DOCUMENTO TECNICO SULLA RIMODULAZIONE DELLE MISURE CONTENITIVE NEL SETTORE SCOLASTICO PER LO SVOLGIMENTO DELL'ESAME DI STATO NELLA SCUOLA SECONDARIA DI SECONDO GRADO ALLEGATO AL DM 10 DEL 16.05.2020

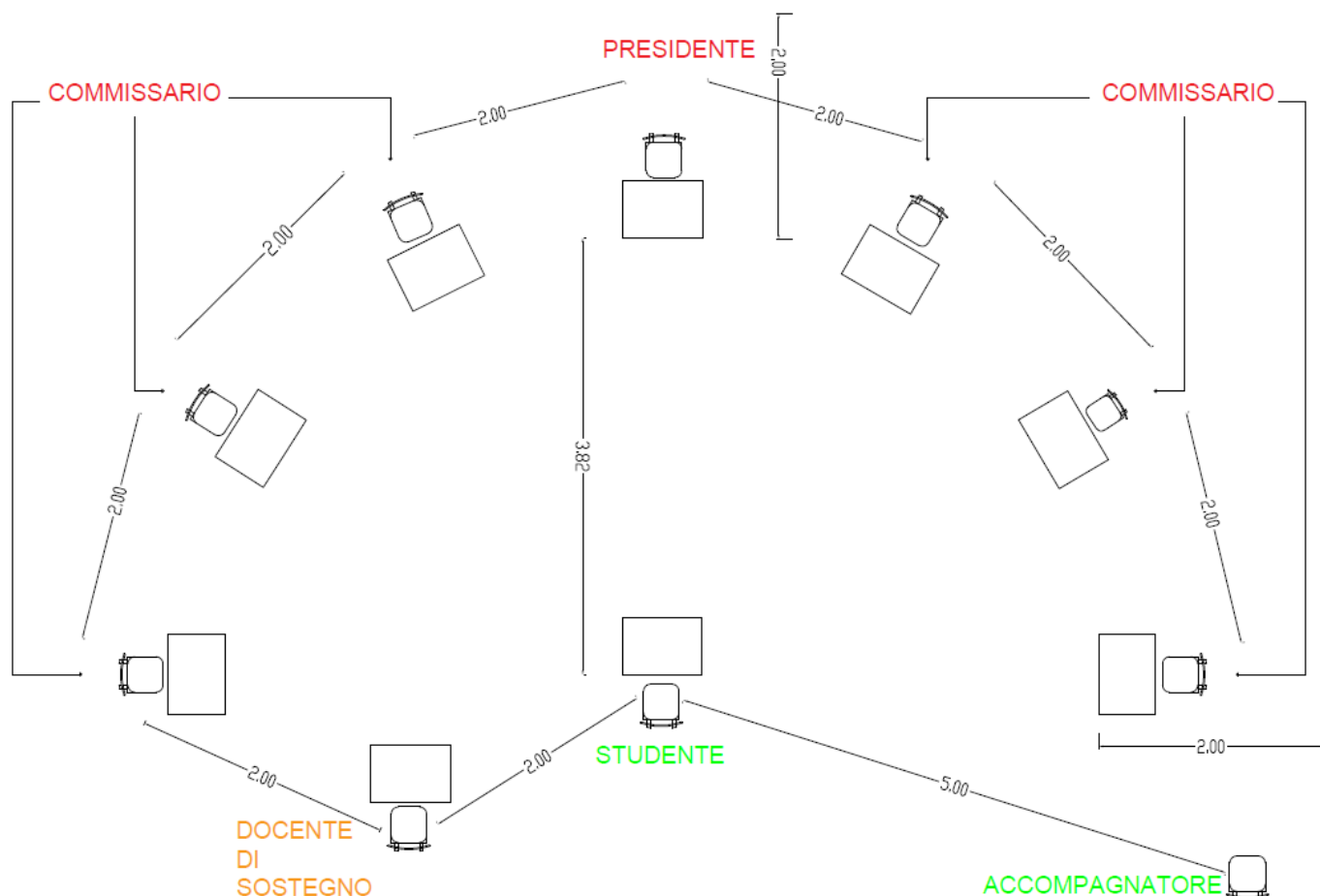

NORME E COMPORTAMENTI DA SEGUIRE

- Il candidato dovrà presentarsi a scuola 15 minuti prima dell'orario di convocazione previsto e dovrà lasciare l'edificio scolastico subito dopo l'espletamento della prova
- Il candidato potrà essere accompagnato da una persona che avrà accesso ai luoghi pur rimanendo a distanza di sicurezza di almeno 2m.
- All'atto della presentazione a scuola il candidato e l'eventuale accompagnatore dovranno produrre un'autodichiarazione attestante:

-l'assenza di sintomatologia respiratoria o di febbre superiore a 37,5 °C nel giorno di espletamento dell'esame e nei tre giorni precedenti;
-di non essere stato in quarantena o isolamento domiciliare negli ultimi 14 giorni;
-di non essere stato a contatto con persone positive, per quanto di loro conoscenza, negli ultimi 14 giorni.



PLANIMETRIA DI SICUREZZA PER LO SVOLGIMENTO DEGLI ESAMI DI STATO

CONFORME AL DOCUMENTO TECNICO SULLA RIMODULAZIONE DELLE MISURE CONTENITIVE NEL SETTORE SCOLASTICO PER LO SVOLGIMENTO DELL'ESAME DI STATO NELLA SCUOLA SECONDARIA DI SECONDO GRADO
ALLEGATO AL DM 10 DEL 16.05.2020



**SEDE COMMISSIONE 1:
LICEO SCIENTIFICO**



INGRESSO DOCENTI/STUDENTI



**SEDE COMMISSIONE 1:
ITIS BIENNIO Via Alfieri**



USCITA DOCENTI/STUDENTI

NORME E COMPORTAMENTI DA SEGUIRE

- Il candidato dovrà presentarsi a scuola 15 minuti prima dell'orario di convocazione previsto e dovrà lasciare l'edificio scolastico subito dopo l'espletamento della prova
- Il candidato potrà essere accompagnato da una persona che avrà accesso ai luoghi pur rimanendo a distanza di sicurezza di almeno 2m.
- All'atto della presentazione a scuola il candidato e l'eventuale accompagnatore dovranno produrre un'autodichiarazione attestante:

-l'assenza di sintomatologia respiratoria o di febbre superiore a 37,5 °C nel giorno di espletamento dell'esame e nei tre giorni precedenti;
-di non essere stato in quarantena o isolamento domiciliare negli ultimi 14 giorni;
-di non essere stato a contatto con persone positive, per quanto di loro conoscenza, negli ultimi 14 giorni.



PLANIMETRIA DI SICUREZZA PER LO SVOLGIMENTO DEGLI ESAMI DI STATO

CONFORME AL DOCUMENTO TECNICO SULLA RIMODULAZIONE DELLE MISURE CONTENITIVE NEL SETTORE SCOLASTICO PER LO SVOLGIMENTO DELL'ESAME DI STATO NELLA SCUOLA SECONDARIA DI SECONDO GRADO allegato al DM 10 del 16.05.2020

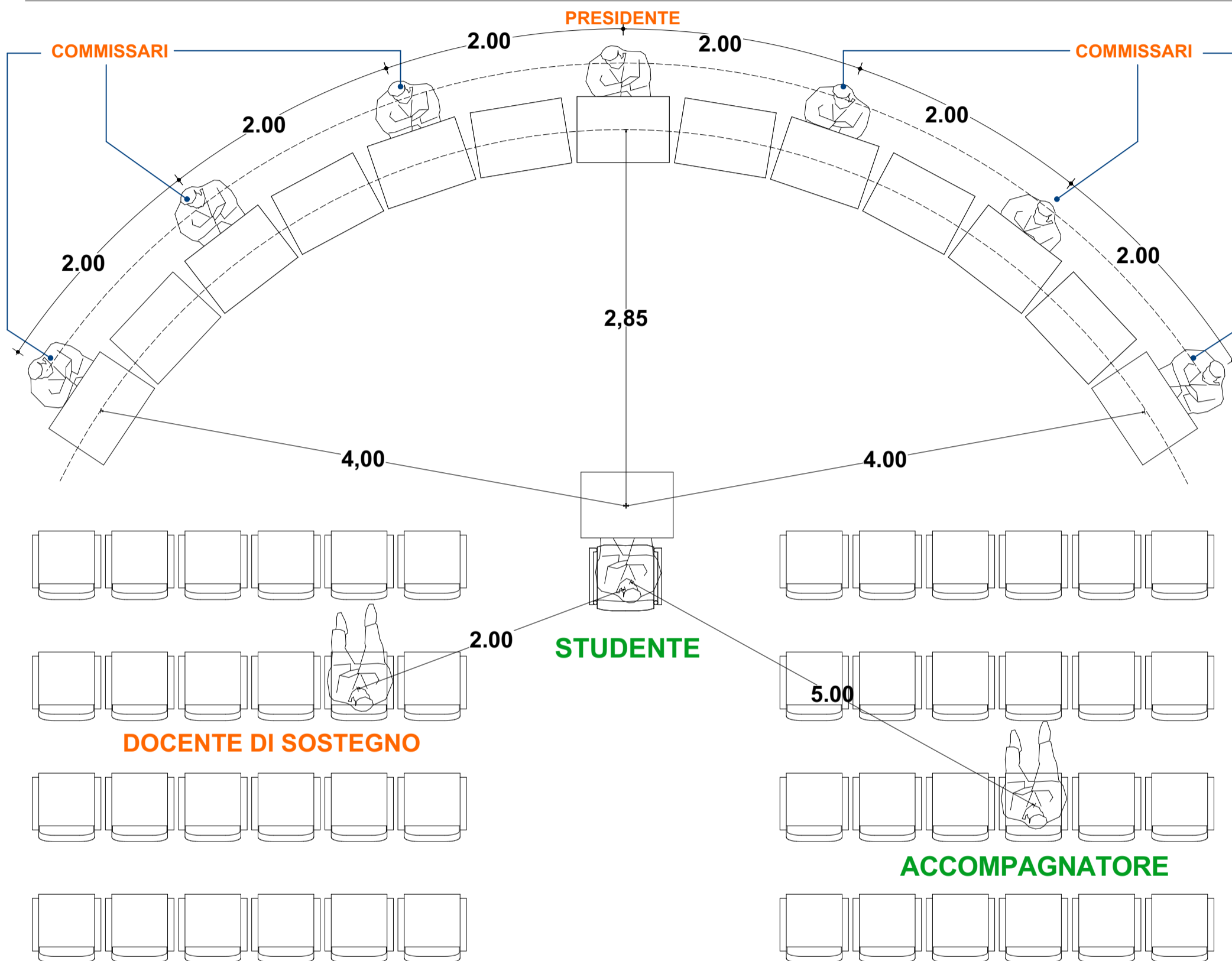

NORME E COMPORTAMENTI DA SEGUIRE

- il candidato dovrà presentarsi a scuola 15 minuti prima dell'orario di convocazione previsto e dovrà lasciare l'edificio scolastico subito dopo l'espletamento della prova.
- il candidato potrà essere accompagnato da una persona che avrà accesso ai luoghi pur rimanendo a distanza di sicurezza di almeno 2m.
- All'atto della presentazione a scuola il candidato e l'eventuale accompagnatore dovranno produrre un'autodichiarazione attestante:
 - l'assenza di sintomatologia respiratoria o di febbre superiore a 37.5°C nel giorno di espletamento dell'esame e nei tre giorni precedenti;
 - di non essere stato in quarantena o isolamento domiciliare negli ultimi 14 giorni;
 - di non essere stato a contatto con persone positive, per quanto di loro conoscenza, negli ultimi 14 giorni.



PLANIMETRIA DI SICUREZZA PER LO SVOLGIMENTO DEGLI ESAMI DI STATO

CONFORME AL DOCUMENTO TECNICO SULLA RIMODULAZIONE DELLE MISURE CONTENITIVE NEL SETTORE SCOLASTICO PER LO SVOLGIMENTO DELL'ESAME DI STATO NELLA SCUOLA SECONDARIA DI SECONDO GRADO allegato al DM 10 del 16.05.2020

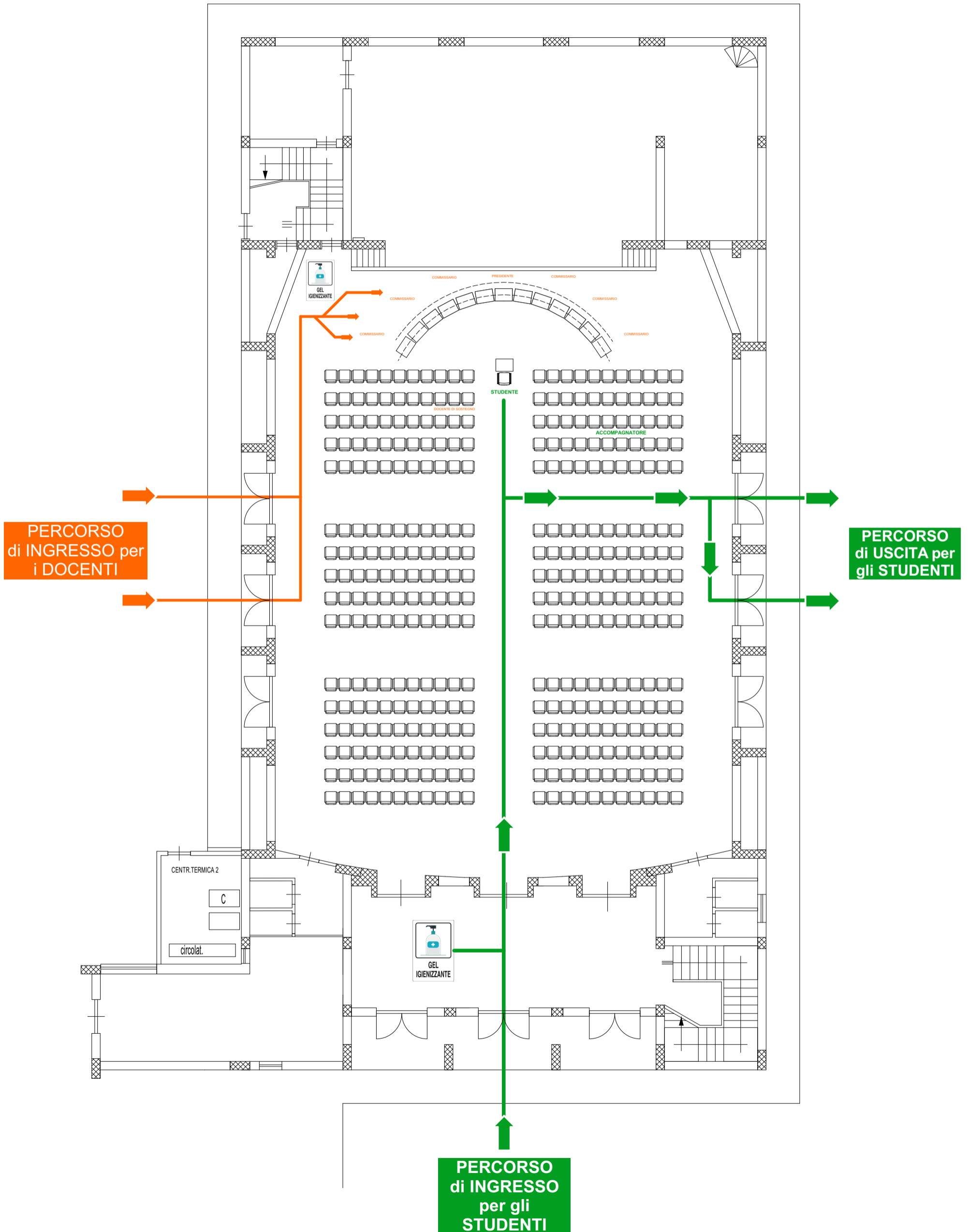

PLANIMETRIA DI SICUREZZA PER LO SVOLGIMENTO DEGLI ESAMI DI STATO

CONFORME AL DOCUMENTO TECNICO SULLA RIMODULAZIONE DELLE MISURE CONTENITIVE NEL SETTORE SCOLASTICO PER LO SVOLGIMENTO DELL'ESAME DI STATO NELLA SCUOLA SECONDARIA DI SECONDO GRADO allegato al DM 10 del 16.05.2020

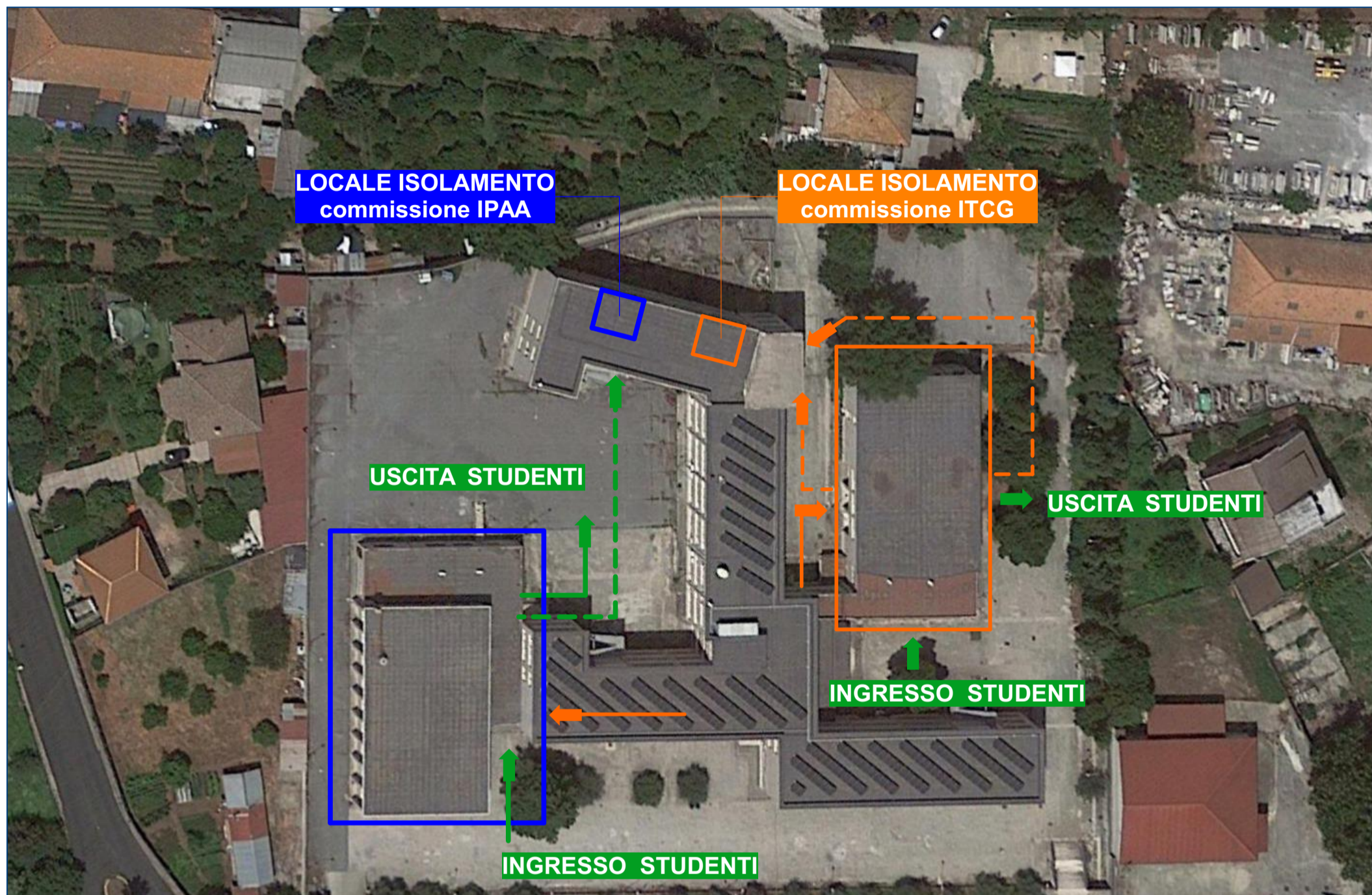

sede commissione : ITCG - COMMERCIALE
AUDITORIUM "MACRI'-TERRANOVA"



sede commissione : IPAA
PALESTRA ITCG "GEMELLI CARERI"

--- percorso locali isolamento

→ ingresso / uscita STUDENTI

→ ingresso / uscita DOCENTI

NORME E COMPORTAMENTI DA SEGUIRE

- il candidato dovrà presentarsi a scuola 15 minuti prima dell'orario di convocazione previsto e dovrà lasciare l'edificio scolastico subito dopo l'espletamento della prova.
- il candidato potrà essere accompagnato da una persona che avrà accesso ai luoghi pur rimanendo a distanza di sicurezza di almeno 2m.
- All'atto della presentazione a scuola il candidato e l'eventuale accompagnatore dovranno produrre un'autodichiarazione attestante:
 - l'assenza di sintomatologia respiratoria o di febbre superiore a 37.5°C nel giorno di espletamento dell'esame e nei tre giorni precedenti;
 - di non essere stato in quarantena o isolamento domiciliare negli ultimi 14 giorni;
 - di non essere stato a contatto con persone positive, per quanto di loro conoscenza, negli ultimi 14 giorni.



PLANIMETRIA DI SICUREZZA PER LO SVOLGIMENTO DEGLI ESAMI DI STATO

CONFORME AL DOCUMENTO TECNICO SULLA RIMODULAZIONE DELLE MISURE CONTENITIVE NEL SETTORE SCOLASTICO PER LO SVOLGIMENTO DELL'ESAME DI STATO NELLA SCUOLA SECONDARIA DI SECONDO GRADO allegato al DM 10 del 16.05.2020

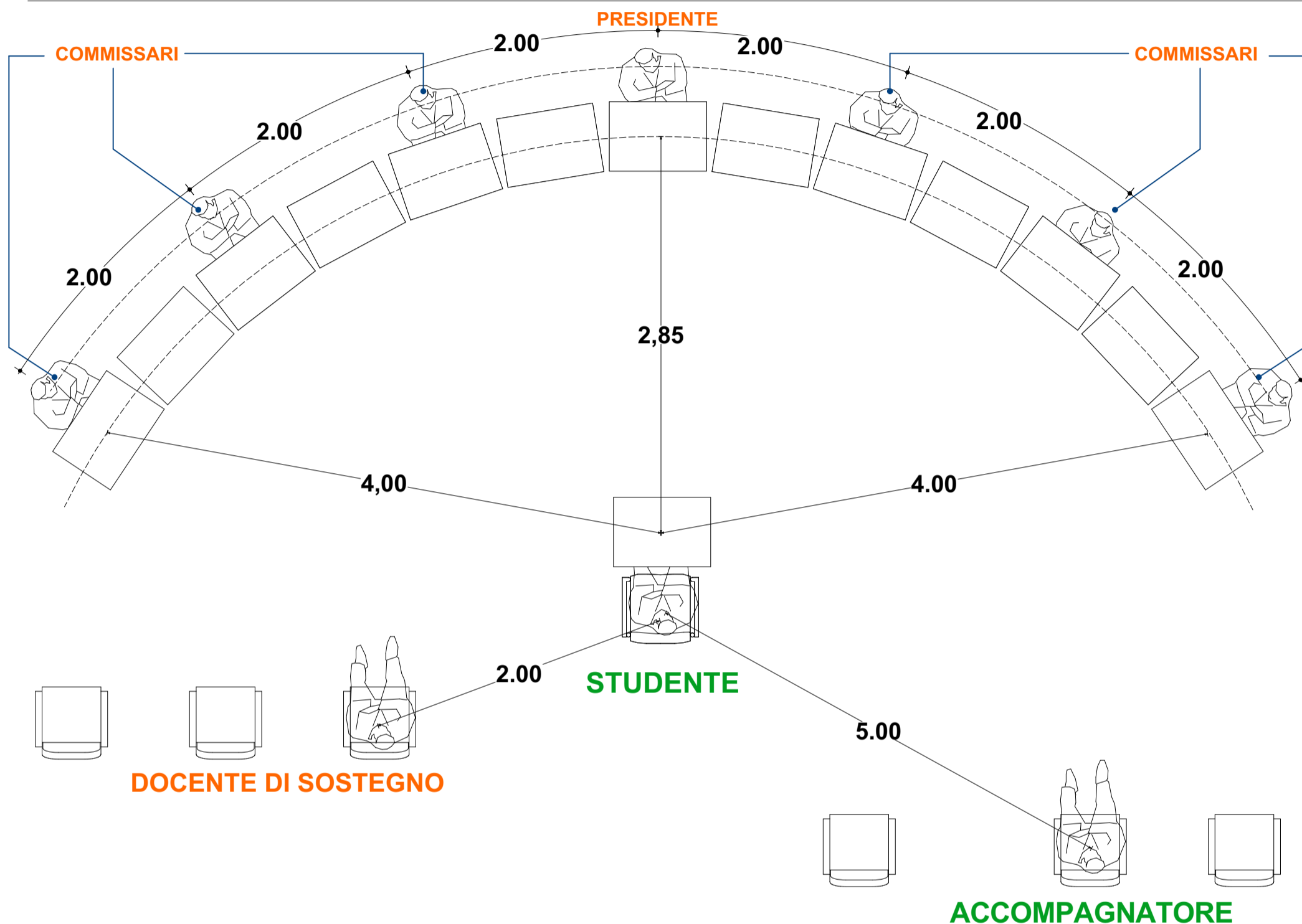

NORME E COMPORTAMENTI DA SEGUIRE

- il candidato dovrà presentarsi a scuola 15 minuti prima dell'orario di convocazione previsto e dovrà lasciare l'edificio scolastico subito dopo l'espletamento della prova.
- il candidato potrà essere accompagnato da una persona che avrà accesso ai luoghi pur rimanendo a distanza di sicurezza di almeno 2m.
- All'atto della presentazione a scuola il candidato e l'eventuale accompagnatore dovranno produrre un'autodichiarazione attestante:
 - l'assenza di sintomatologia respiratoria o di febbre superiore a 37.5°C nel giorno di espletamento dell'esame e nei tre giorni precedenti;
 - di non essere stato in quarantena o isolamento domiciliare negli ultimi 14 giorni;
 - di non essere stato a contatto con persone positive, per quanto di loro conoscenza, negli ultimi 14 giorni.



PLANIMETRIA DI SICUREZZA PER LO SVOLGIMENTO DEGLI ESAMI DI STATO

CONFORME AL DOCUMENTO TECNICO SULLA RIMODULAZIONE DELLE MISURE CONTENITIVE NEL SETTORE SCOLASTICO PER LO SVOLGIMENTO DELL'ESAME DI STATO NELLA SCUOLA SECONDARIA DI SECONDO GRADO allegato al DM 10 del 16.05.2020

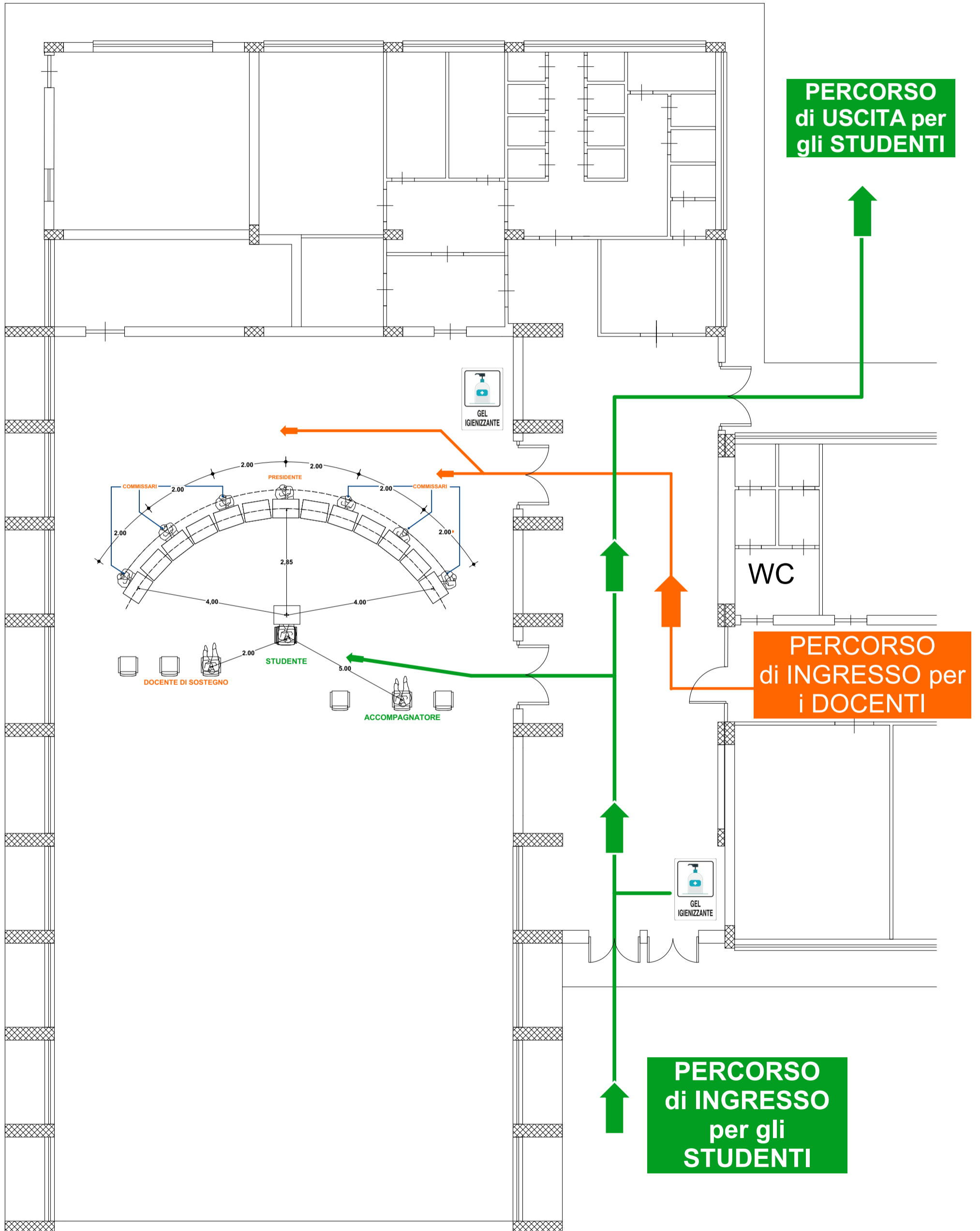



PLANIMETRIA DI SICUREZZA PER LO SVOLGIMENTO DEGLI ESAMI DI STATO

CONFORME AL DOCUMENTO TECNICO SULLA RIMODULAZIONE DELLE MISURE CONTENITIVE NEL SETTORE SCOLASTICO PER LO SVOLGIMENTO DELL'ESAME DI STATO NELLA SCUOLA SECONDARIA DI SECONDO GRADO allegato al DM 10 del 16.05.2020

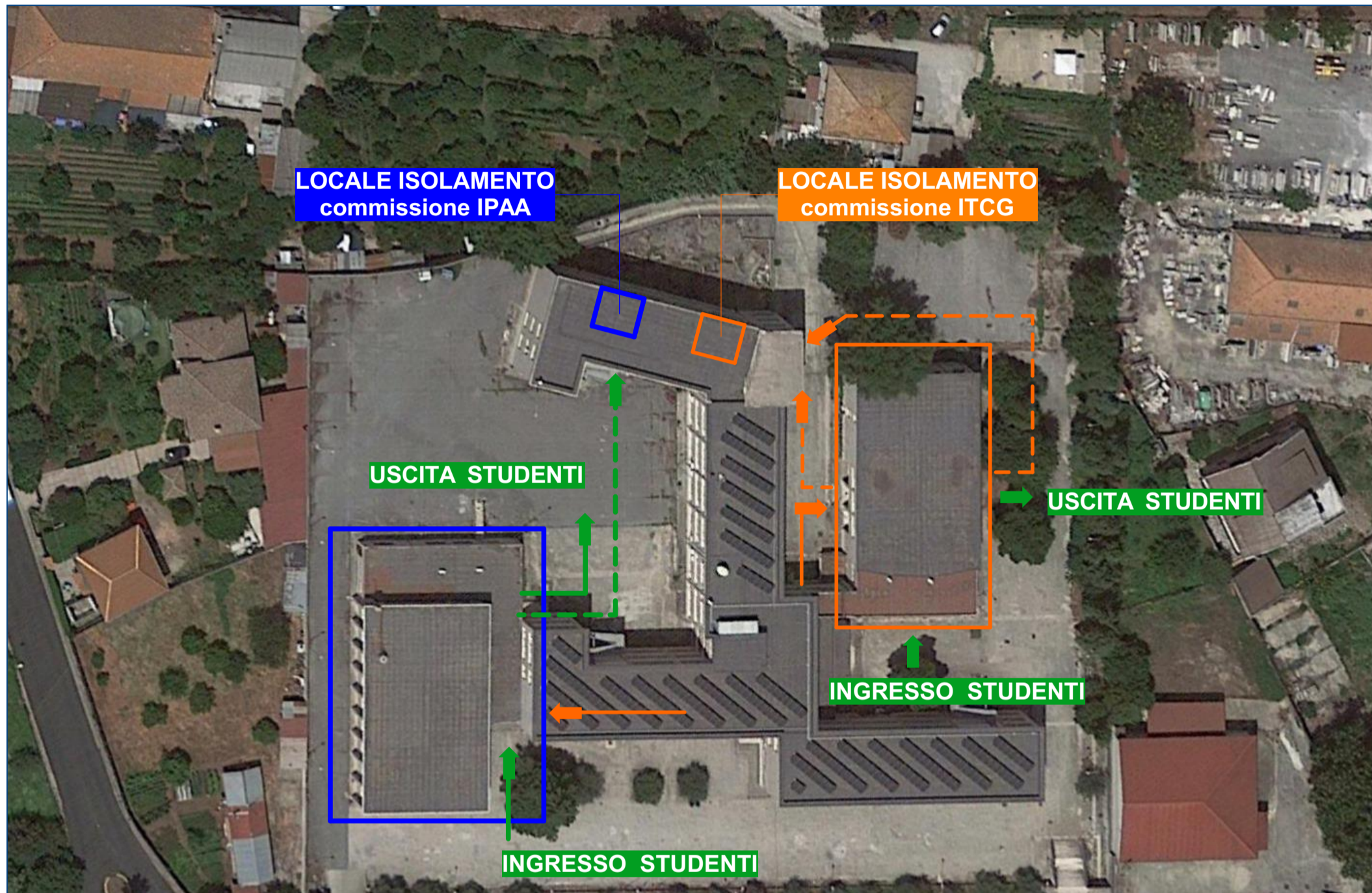

sede commissione : ITCG - COMMERCIALE

AUDITORIUM "MACRI-TERRANOVA"



sede commissione : IPAA

PALESTRA ITCG "GEMELLI CARERI"

--- percorso locali isolamento

→ ingresso / uscita STUDENTI

→ ingresso / uscita DOCENTI

NORME E COMPORTAMENTI DA SEGUIRE

- il candidato dovrà presentarsi a scuola 15 minuti prima dell'orario di convocazione previsto e dovrà lasciare l'edificio scolastico subito dopo l'espletamento della prova.
- il candidato potrà essere accompagnato da una persona che avrà accesso ai luoghi pur rimanendo a distanza di sicurezza di almeno 2m.
- All'atto della presentazione a scuola il candidato e l'eventuale accompagnatore dovranno produrre un'autodichiarazione attestante:
 - l'assenza di sintomatologia respiratoria o di febbre superiore a 37.5°C nel giorno di espletamento dell'esame e nei tre giorni precedenti;
 - di non essere stato in quarantena o isolamento domiciliare negli ultimi 14 giorni;
 - di non essere stato a contatto con persone positive, per quanto di loro conoscenza, negli ultimi 14 giorni.